

SILVER SOUVENIR

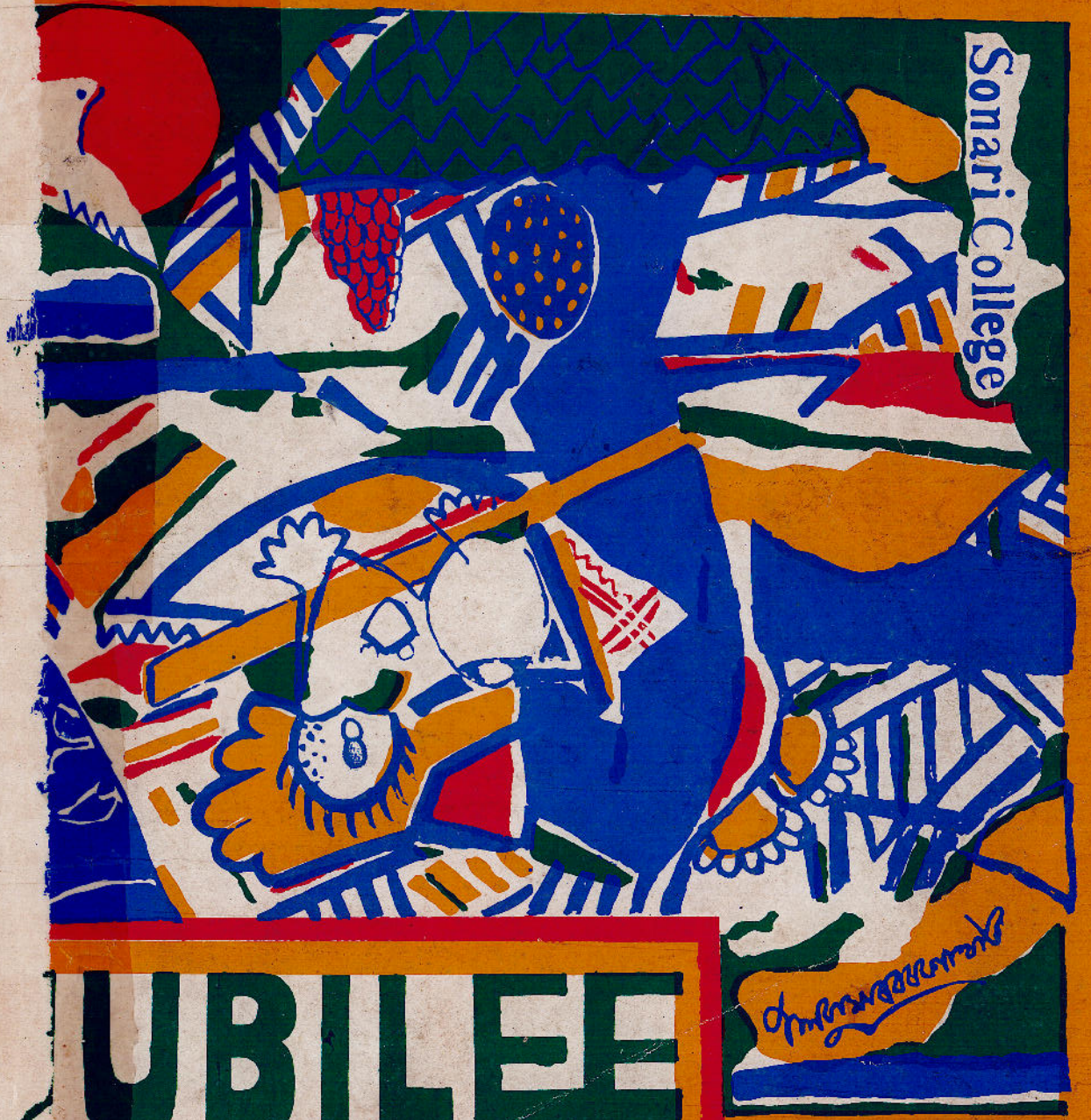

6, 7, 8 JAN/96



Sonari College

UBILEE

Handwritten signature or name in blue ink.

স্মৃতি
ভি
গ্রন্থ

সোণাৰি মহাবিদ্যালয়ৰ ৰূপালী জয়ন্তী

৬, ৭ আৰু ৮ জানুৱাৰী, ১৯৯৬ চন

সম্পাদক : ৰবিন চন্দ্ৰ কোঁৱৰ

জ হাও

শিৱসাগৰ জিলাৰ শিৱসাগৰ জিলাৰ
শিৱসাগৰ জিলাৰ শিৱসাগৰ জিলাৰ

নং ৩৫৫৬ শিৱসাগৰ ৪ ফাৰ্ম প ৩

শিৱসাগৰ জিলাৰ শিৱসাগৰ জিলাৰ

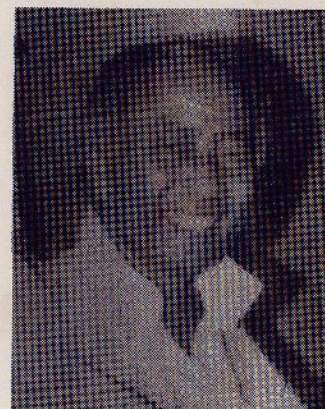

মুখ্যমন্ত্রী, অসম

দিনাংক, ১১ ডিচেম্বৰ ১৯৯৫

শুভেচ্ছাবাণী

চাওঁতে চাওঁতে সোণাৰী মহাবিদ্যালয়খনে ৰূপালী জয়ন্তী বৰ্ষত ভৰি দিলেহি। অহা ৬, ৭ আৰু ৮ জানুৱাৰী ১৯৯৬ তাৰিখে এই ৰূপালী জয়ন্তী উৎসৱ পালন কৰিব বুলি জানি মই অতিশয় আনন্দিত হৈছোঁ।

এখন মহাবিদ্যালয় স্থাপন কৰি তাক পূৰ্ণ ৰূপ দিয়া কিমান কষ্টকৰ তাক উদ্যোক্তাসকল, শুভানুধ্যায়ী আৰু শিক্ষকসকলেহে কেৱল অনুধাৱন কৰিব পাৰে। কিন্তু মহাবিদ্যালয় এখনৰ পূৰ্ণ ৰূপটো সম্পূৰ্ণ কৰিব পাৰে ছাত্ৰ-ছাত্ৰীসকলৰ শৈক্ষিক পৰিবেশৰ ওপৰতহে।

সোণাৰী অঞ্চল শিৱসাগৰ জিলাৰ ভিতৰতে আগবঢ়া অঞ্চল। এই কথাটো সোণাৰী মহাবিদ্যালয়ৰ ছাত্ৰ-ছাত্ৰীসকলে সম্পূৰ্ণৰূপে অনুধাৱন কৰি এক পূৰ্ণ শৈক্ষিক পৰিবেশেৰে অধ্যয়নপুষ্ট হৈ ভাৰতবৰ্ষত জাকত জিলিকা নাগৰিক হিচাপে নিজকে গঢ়ি তোলাত ব্ৰতী হওক — এইয়ে মোৰ ৰূপালী জয়ন্তীৰ দিনত শুভেচ্ছা।

স্বাঃ—

(হিতেশ্বৰ শইকীয়া)

সম্পাদক, স্মৃতিগ্ৰন্থ,
সোণাৰী মহাবিদ্যালয় ৰূপালী
জয়ন্তী উদ্‌যাপন সমিতি।

SARAT BARKOTOKY
Minister of State
(Independent Charge)
Flood Control,
Assam, Dispur



GUWAHATI-6
Phone : 560503 (O)
562283 (R)

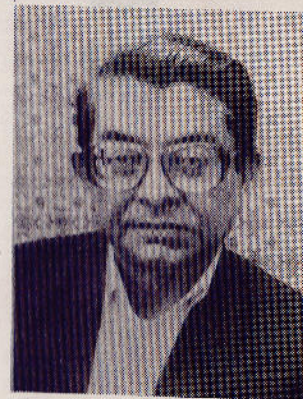

MESSAGE

It gives me great pleasure to learn that the Organisers of Silver Jubilee Celebration Committee of Sonari College is going to bring out a Souvenir on the auspicious occasion of its Silver Jubilee which will be held from 6th to 8th January, 1996.

I hope that the celebration a great success.

Lastly, I convey my best wishes to the organisers of the celebration Committee as well as the teachers and students.

Sd/-
(S. BARKOTOKY)

Sri Robin Chandra Konwar,
Editor, Souvenir,
Silver Jubilee Celebration,
Sonari College, Sonari.

MUKUNDA MADHAVA SHARMA,
M.A., PH.D., D. LITT. (CAL). KAVYATIRTHA
Vice-Chancellor

DIBRUGARH UNIVERSITY
DIBRUGARH-786 004
ASSAM : INDIA

PH : { 70239 (O)
70203 (R)

No. DU/VC/95/4249
25th November '95

MESSAGE

I am very happy to learn that the Sonari College is going to celebrate its Silver Jubilee in January, '96. It is indeed a matter of great pride for any deficit college of the State to have come to a stage of celebrating its Silver Jubilee. This college could obviously come to this stage only because of sacrifice, hard work, social service and generosity of certain persons some of whom might have already passed away. At this moment I pay my homage to those persons who were associated with the establishment and development of this college while they were in this world. I also take this opportunity to congratulate those organisers who are still alive and also the members of the College Governing Body, its Principal, its teachers, the Ministerial staff and other members of the staff and whole band of the students, past and present on the occasion of the Silver Jubilee.

I wish the Silver Jubilee Celebration a grand success. I also wish the Souvenir a grand success, and I wish the Sonari College a very very bright future.

Sd/-

(Mukunda Madhava Sharma)

N. K. CHAUDHURY,
M. Sc., Tech, Ph. D. FIE (I)
Vice Chancellor

PHONE : OFF. 570412
: RES. 570408
FAX : 0361-570133
GAUHATI UNIVERSITY
Gopinath Bardoloi Nagar
GUWAHATI-781014
Assam : India

6 December 1995

MESSAGE

On the occasion of Silver Jubilee Celebration of Sonari College I wish to offer my greetings and good wishes to the students, teachers and other employees, past and present, of the college and to all others associated with it. I also express my appreciation of the good work done by all those whose efforts made it possible for the college to attain its present state of development.

I hope Sonari College will continue to play an admirable role in the field of higher education for the welfare of the people of the area. I wish the college a bright future and the Silver Jubilee celebration a grand success.

Sd/-

(N. K. Chaudhury)
Vice-Chancellor
Gauhati University

সূচীপত্র

সম্পাদকীয়—

- উন্নয়ন আৰু উচ্চ শিক্ষানুষ্ঠান — ড° কুলেন্দু পাঠক /১
সূৰ্য্যকুমাৰ ভূঞা আৰু বেণুধৰ শৰ্মা : এটি দৃষ্টিভঙ্গী — ড° অমলেন্দু গুহ /৪
জীৱনৰ মৰ্যাদা — ড° স্বৰ্ণলতা বৰুৱা /৭
নৈতিকতা আৰু মূল্যবোধৰ শিক্ষা — ড° লক্ষ্মীনাথ কোঁৱৰ /১১
ঔদ্যোগিক জীৱন আৰু অসমীয়া সমাজ — ড° ভীমকান্ত বৰুৱা /১৪
জ্ঞান আৰ্জনৰ আনন্দ — ড° প্ৰদীপ কুমাৰ গগৈ /১৮
জ্যোতিপ্ৰসাদৰ বিশ্বায়তন : এটি সমীক্ষা — ড° শিৱনাথ বৰ্মন /২৪
অসমৰ গ্ৰাম্য অৰ্থনৈতিক বিকাশত মুগা শিল্প — বৃদ্ধিন গগৈ /২৮
আধুনিক কবিতা আৰু কবি-মানস — ডিব্ৰুগড়ৰ বড়া /৩৩
আদৰ্শ শিক্ষক — ববিন চন্দ্ৰ কোঁৱৰ /৪১
শঙ্কৰনি — এ. কে. আহমেদ /৪৪
সেউজীয়া এটি পথ বিচাৰি — পুলিনা দত্ত /৪৪
শুকুলা পখীৰ সন্ধানত — বতি প্ৰভা গগৈ /৪৫
ছঃসময় — চন্দন বৰগোহাঁই /৪৫
ঋতুমতী পথাৰখনৰ দৰে..... — জোনমণি বৰুৱা /৪৬
তুমি মোৰ প্ৰেৰণা — হীৰা বুঢ়াগোহাঁই /৪৭
বিচ্ছিন্নতা বনাম প্ৰগতি : আহোমসকলৰ ভৱিষ্যত — ড° হীৰেণ গোহাঁই /৫৪
কলিজাত কবৰ খান্দি আত্মগোপন — কমলচন্দ্ৰ শইকীয়া /৫৮
মাইক বাজিলেই উছৰ হোৱা হলে / ছঃসময় — কমলা বৰগোহাঁই /৫৯
প্ৰতীতি — কবিতা গগৈ (চাবুকধৰা) /৫৯
কবি তোমালৈ ভাস্কৰ চাংমাই বৰুৱা, সংকল্প — গুণলতা শইকীয়া /৬০
চবাইদেউ মহকুমাৰ অৰ্থনৈতিক প্ৰতিচ্ছবি — দিলীপবৰ্জেন বৰুৱা /৬১
সোণাৰি মহাবিদ্যালয় — এটি বিৱৰণ — গোলাপ বৰগোহাঁই /৭০

স্মৃতি বোম্বু

- ৰূপালী জয়ন্তী— এক সোণালী স্বপ্ন —প্রণৱ কুমাৰ খাউণ্ড /১
মোৰ স্মৃতি —খুশী প্ৰামাণিক /৪
সোণাৰি কলেজত যৌৱনৰ তিনিবছৰীয়া উপলব্ধি আৰু স্মৃতি —ব'জকমল মহন /৬
আদৰণি —জুৰি দেৱী /৮
সোণাৰি মহাবিদ্যালয় আৰু মই —সুৰেশ দাস /৯
মই সোণাৰিয়ে কৈছো —ডিম্বেশ্বৰ গগৈ /১২

- Feminism and Literature —Dr. Aparna Mahanta /1
Identity card to the voters : Its relevance and problems —Dr. Girin Phukon /8
Talking along a beam of light : The other way to communication
—Dr. S. Gogoi /12
Good Nutrition and Health —Ranjit Ch. Buragohain /15
Leonardo : The Fusion of Art and Science —Pallav Jyoti Dutta /19
The Art of the Narrative in
Jiwanar Batat, Ganadevta and Matir Manish —Dr. Ananda Bormudoi /22
Attitudes / Feelings —Bidhan Sinha /28

শ্ৰীমতী

ভাৰতৰ বহুতো উন্নত ৰাজ্য বিলাকৰ তুলনাত অসমৰ দৰে শিক্ষাৰ ক্ষেত্ৰত তুলনামূলক ভাৱে পিছপৰা ৰাজ্যৰ ক্ষেত্ৰত মহাবিদ্যালয়ৰ দৰে এখন উচ্চ শিক্ষানুষ্ঠানৰ প্ৰতিষ্ঠা একোটা অঞ্চলৰ উন্নয়নৰ মাইলৰ খুটি বুলি কব পাৰি। এনে শিক্ষানুষ্ঠান এখনৰ ক্ৰমোন্নতিৰ খতিয়ান ডাঙি ধৰিবৰ বাবে পঁচিশ বছৰ দৰাচলতে যথেষ্ট নহয় যদিও এই কথা কোৱা অপ্ৰাসংগিক নহব যে, প্ৰয়োজনীয় শৈক্ষিক সা-সুবিধা বোৰৰ অভাৱৰ সত্ত্বেও এই মহাবিদ্যালয়খনিয়ে এক বিস্তৃত অঞ্চলৰ সমাজ জীৱনলৈ উল্লেখনীয় বৰঙণি আগবঢ়াই আহিছে। অনাগত দিনবোৰত শ্ৰিযাং প্ৰজন্মই অতি ক্ষিপ্ৰভাৱে মহাবিদ্যালয়খনিক বিভিন্ন দিশত ক্ৰমোন্নতিৰ জৰ্জলাত আগবঢ়াই লৈ যোৱাৰ ক্ষেত্ৰত যত্নপৰ হব— আমি এই আশা ৰাখিলো। এই আপাহতে আমি আমাৰ সীমিত জ্ঞান-বুদ্ধি ও অভিজ্ঞতাৰে সামগ্ৰিক ভাৱে দেশৰ শিক্ষা ব্যৱস্থা, শৈক্ষিক পৰিবেশ ও সামাজিক মূল্যবোধৰ অৱক্ষয় ইত্যাদি শিক্ষাৰ সৈতে জড়িত বিষয় সমূহৰ ওপৰত বিহঙ্গম দৃষ্টিৰে আলোকপাত কৰিবৰ প্ৰয়াস কৰিছো।

সমাজ পৰিবৰ্তনশীল ও গতিশীল। আমি আটাইয়ে একবিংশতিতম শতিকালৈ গতি কৰাৰ আগমুহূৰ্তত আমাৰ ছাত্ৰ-ছাত্ৰী তথা যুৱতী-যুৱতী সকলক অভূতপূৰ্ব পৰিবৰ্তন ও সম্ভাৱনাবে সমৃদ্ধ একবিংশতিতম শতিকাৰ বাবে সম্পূৰ্ণভাৱে উপযুক্ত কৰি তুলিবৰ বাবে আমাৰ হাতত এটাই মাত্ৰ কাৰ্যক্ষম (effective) আহিলা— সেয়াই হৈছে 'শিক্ষা'। ১৯৮৬ চনত ভাৰত চৰকাৰে প্ৰৱৰ্ত্তন কৰা "নতুন শিক্ষানীতি" নামে জনাজাত শিক্ষা সম্পৰ্কীয় পৰামৰ্শাৱলী সন্নিবিষ্ট "Challenge of Education— Policy Perspective" (August 1991) ৰ প্ৰস্তাৱনাত এনেদৰে উল্লেখ কৰিছে।

"The country now stands on the threshold of the 21st century. Those who are being born now will finish their elementary schooling at the turn of the century and enter into a

world, which will, it is already clear, offer opportunities unprecedented in the history of mankind... apart from the imperatives arising out of a continuing revolution in the world of technology, India is faced with challenges at home..... education is the most effective instrument to meet these challenges”.

বিজ্ঞান আৰু প্ৰযুক্তিবিদ্যাৰ অভূতপূৰ্ব উন্নতি ও সাফল্যৰ যুগত শিক্ষাৰ গুৰুত্ব ক্ৰমাগত বৃদ্ধি পাই যোৱাৰ পৰিপ্ৰেক্ষিতত দেশৰ প্ৰচলিত শিক্ষা ব্যৱস্থা যিমান দূৰ সম্ভৱ আঁসোঁৱাহ যুক্ত হোৱাটো বাঞ্ছনীয়। কিন্তু, এই ক্ষেত্ৰত উল্লেখনীয় দিশটো হল এই যে, কেন্দ্ৰত চৰকাৰৰ পৰিবৰ্তন ঘটলেই প্ৰায়েই দেশৰ শিক্ষা ব্যৱস্থাবো পৰিবৰ্তন ঘটাবলৈ প্ৰয়াস কৰা দেখা যায়। প্ৰচলিত কোনো এটা শিক্ষা-ব্যৱস্থাৰ সৈতে সংশ্লিষ্ট মহলবোৰে সম্পূৰ্ণভাৱে খাপ খুৱাই লবলৈ নোঁ-পাওঁতেই নতুন শিক্ষা-নীতি এটিৰ সন্মুখীন হব লগা হয় ১৯৮৬ চনত।

সুস্থ-সবল ব্যক্তিত্ব আৰু মানসিকতাৰ অধিকাৰী হোৱাকৈ শিক্ষাৰ্থীসকলক গঢ় দিবলৈ যাওঁতে যাতে নতুন শিক্ষা-নীতি প্ৰচলনৰ প্ৰক্ৰিয়াত অবাঞ্ছনীয়ভাৱে তেওঁলোক গিনিপিগ (guineapig) লৈ যাতে ৰূপান্তৰিত নহয়, — তাৰ বাবে দায়িত্বশীল মহলে সচেতনতা অৱলম্বন কৰিলে শিক্ষা জগতৰ অভিশাপ স্বৰূপ অনৰ্থক অপচয় বোধ কৰাটো সম্ভৱ হ'ব। যেহেতুনো শিক্ষা-নীতিৰ সু-ফলসমূহ শ্ৰেণী কোঠালৈ লৈ যোৱাৰ গুৰু দায়িত্ব বহন কৰা বিভিন্ন স্তৰত নিয়োজিত শ্ৰদ্ধাৰ শিক্ষক-শিক্ষয়িত্ৰীসকলে প্ৰাক্তন কেন্দ্ৰীয় মন্ত্ৰী কে. চি. পণ্টে (K. C. Pant) কোৱা এয়াৰ কথা ভাবি চাব লগীয়া বেন অনুমান হয়—

“Where there is no sense of dedication, policies good or bad become words without meaning”. শিক্ষাদান কাৰ্য্য ফলপ্ৰসূ হবলৈ হলে অমুকুল পৰিবেশ এটাৰ প্ৰয়োজন অনস্বীকাৰ্য্য। খোৱতে কবলৈ গলে এটা সুস্থ শৈক্ষিক পৰিবেশৰ অবিহনে শিক্ষাদানৰ সমগ্ৰ প্ৰক্ৰিয়াটোৱেই অসাৰ হৈ পৰে বুলি কলেও অত্যাক্তি কৰা নহয়। এই ক্ষেত্ৰত বাঞ্ছিত সু-ফল লাভ কৰিবলৈ হলে শিক্ষা জগতৰ সৈতে প্ৰত্যক্ষ আৰু পৰোক্ষ ভাৱে জড়িত সকলো মহলেই— চৰকাৰ, শিক্ষক সমাজ, অভিভাৱকবৃন্দ ও ছাত্ৰ-ছাত্ৰী সমূহ— সচেতনতা অৱলম্বন কৰিব লাগিব। বীৰ সিং (Bir Singh) নামৰ এজন শিক্ষাবিদে কবৰ দৰে বিশেষতঃ চৰকাৰ আৰু সমাজৰহে এই সম্পৰ্কত দায়িত্ব তুলনামূলক ভাৱে বেছি। “The Government and the community should endeavour to create conditions which

will help motivate and inspire teachers on constructive and creative lines”.

সাধাৰণ শিক্ষা সম্পৰ্কে আলোচনা কৰিবলৈ যাওঁতে ‘মূল্যবোধ’ৰ ওপৰত কিছু পৰিমাণে আলোকপাত কৰাটো নিশ্চয় অপ্ৰাসংগিক নহব। বিভিন্ন শিক্ষাবিদে শিক্ষা সম্পৰ্কীয় আলোচনা কৰোঁতে প্ৰায়েই আক্ষেপ কৰা পৰিলক্ষিত হয় যে, আজিকালি সমাজৰ সকলো স্তৰতে মূল্যবোধৰ অৱক্ষয় ঘটিছে। সঁচাই ই এটা সমাজ-সচেতন সকলো ব্যক্তিৰ বাবেই চিন্তনীয় বিষয়।

সমাজ জীৱনৰ সকলো স্তৰতে পৰিলক্ষিত হোৱা এনে অবাঞ্ছনীয় পৰিবেশ দূৰ কৰাৰ একমাত্ৰ উপায় হ'ল— প্ৰমূল্যৰ ওপৰত প্ৰতিষ্ঠিত শিক্ষা (value-based education)। ঠিক একেধৰণৰ ধাৰণাকেই বিখ্যাত অৰ্থনীতিবিদ ও আইনবিদ Nani A. Palkhivala ই তেখেতৰ “We the Nation— The Lost Decades” নামৰ গ্ৰন্থ খনিত সন্নিবিষ্ট “Female Education— The Priority of Priorities” নামৰ অধ্যায়টিৰ এঠাইত ব্যক্ত কৰিছে এনেদৰে— “It is now acknowledge all over the world that value-based education is the only instrument for transmuting national talent into national progress”.

মানৱীয় সনাতন প্ৰমূল্য সমূহৰ প্ৰতি সমাজৰ উঠি অহা যুৱক-যুৱতী সকলক আকৃষ্ট কৰিব নোৱাৰিলে শৈক্ষিক জগতত দেখা দিয়া আঁসোঁৱাহ সমূহ দূৰ কৰাটো সম্ভৱ হব বেন মনে নধৰে। বিশেষকৈ, শিক্ষাৰ অন্যতম উদ্দেশ্য— অৰ্থাৎ ‘চৰিত্ৰ চহকী’ কৰা (enrich the character) বাস্তৱত ৰূপায়িত কৰিবলৈ হলে সঁচাই ‘সাহস, বৌদ্ধিক সততা (intellectual integrity) আৰু প্ৰমূল্যৰ ওপৰত প্ৰতিষ্ঠিত নৈতিক নেতৃত্ব’ৰ আৱশ্যক হ'ব।

কিছুলোকে এটা মত পোষণ কৰা দেখা যায় যে কলা (Arts) সাধাৰণ শিক্ষাৰ এই দুটা ভাগৰ ভিতৰত বিশেষকৈ আধুনিক যুগত কলা সম্পৰ্কীয় বিজ্ঞান বিষয় সমূহৰ যেনে, নন্দনতত্ত্ব আৰু সাহিত্য অধ্যয়ন অপ্ৰাসংগিক। কিন্তু এই সকল ব্যক্তিয়ে এটা কথা লক্ষ্য ৰাখিলে উপকৃত হ'ব যে, বিজ্ঞান আৰু কলাই সামৰি লোৱা (deal) প্ৰমূল্যবোধৰ একেধৰণৰ নহয়। খোৱতে কবলৈ গ'লে বিজ্ঞানে সামৰি লোৱা (deal) প্ৰমূল্যবোধ যান্ত্ৰিক হৈ (instrumental) প্ৰকৃত (intrinsic) নহয়। বিজ্ঞানৰ বস্তু ধৰ্ম্মিতাক অধিক গুৰুত্ব দিয়াৰ বাবে মানৱৰ ব্যক্তিত্বৰ মনোৰ্মী দিশ (aspect) টোক সম্পূৰ্ণভাৱে আওকান কৰা হৈছে। বৰ্তমান

যুগৰ 'আধ্যাত্মিক অস্থস্থতাবোধ'ৰ (spiritual malaise) বহুলাংশৰ মূলতে হ'ল পৃথিবীখনৰ 'প্ৰযুক্তি বিদ্যাগত আধুনিকীকৰণ (technological modernisation) । আজিকালি আধুনিক শিক্ষাৰে শিক্ষিত অনেক ব্যক্তি সংস্কৃতি সম্পন্ন ব্যক্তি হিচাপে গঢ় লৈ উঠা দেখা নাযায় । প্ৰযুক্তি জ্ঞান আৰু সংস্কৃতি দুয়োটাৰে মাজত যেন অলঙ্ঘনীয় প্ৰাচীৰ যাৰ ফলস্বৰূপে আমি পাওঁ এনে এজন ব্যক্তি যি কাৰিকৰী বিষয়ক শিক্ষাৰে শিক্ষিত কিন্তু সংস্কৃতিৰ ফালৰ পৰা চাবলৈ গ'লে তেনেই শৈশৱকালীয় (infantile) । এই কথাষাৰকেই ওপৰত উল্লেখ কৰা শিক্ষাবিদ গৰাকীয়ে একে প্ৰবন্ধৰে অন্য এঠাইত এনেদৰে ব্যক্ত কৰিছে ।

"The divorce between knowledge and culture conspires to create a human being who is technically knowledgeable but culturally infantile".

এনে এটা জটিল পৰিস্থিতিৰ অৱসান ঘটাবলৈ হ'লে আমি কলা আৰু বিজ্ঞান দুয়োটাকে সামৰি লব পৰা আৰু দুয়োটাৰে সমন্বয় সাধন কৰিব পৰা শৈক্ষিক পাঠ্যক্ৰম তথা 'শিক্ষা' দানৰ ব্যৱস্থা কৰিব লাগিব । চমু কথাত ক'বলৈ গলে, শিক্ষাৰ সমস্ত প্ৰক্ৰিয়াটো সমাজৰ সকলো শ্ৰেণীলোকৰ বাবে ফলপ্ৰসূ আৰু অৰ্থপূৰ্ণ কৰি তোলাৰ ক্ষেত্ৰত চৰকাৰী কৰ্তৃপক্ষ, অভিভাৱকবৃন্দ সমন্বিতে বাইজ, শিক্ষক সমাজ আৰু ছাত্ৰ-ছাত্ৰীসকল এই সকলোৰে যে গুৰুত্বপূৰ্ণ ভূমিকা আছে এই কথা অনস্বীকাৰ্য্য । কিন্তু সেয়ে হলেও বিখ্যাত কোঠাৰী আয়োগৰ এষাৰ কথাৰ 'জাতিৰ ভাগ্য শ্ৰেণী কোঠাৰ চাৰি বেৰৰ ভিতৰতেই নিৰ্ণয় কৰা হৈ আছে' (.... the destiny of the nation is being shapped within the four walls of the class room) অন্তৰ্নিহিত যথার্থতা অনুধাৱন কৰিলে এই ক্ষেত্ৰত শিক্ষক সমাজৰ ভূমিকাই আটাইতকৈ গুৰুত্বপূৰ্ণ যেন অনুমান হয় ।

শিক্ষা জগতৰ সৈতে জড়িত এজন ব্যক্তি হিচাপে আমাৰ নিজৰ সীমিত জ্ঞান আৰু অভিজ্ঞতাৰ সম্পৰ্কে আমি সম্পূৰ্ণ সজাগ হোৱা সত্ত্বেও 'শিক্ষা'ৰ সৈতে প্ৰত্যক্ষ অথবা পৰোক্ষভাৱে জড়িত হৈ থকা বুলি মনে ধৰা কেইটামান বিষয়ৰ ওপৰত 'বিহঙ্গম' দৃষ্টিৰেই আলোকপাত কৰাৰ বিনম্ৰ প্ৰয়াস কৰিলো । সহৃদয় পঢ়ুৱৈ সমাজে আমাৰ লেখাখিনি সেই দৃষ্টিভঙ্গীৰেই গ্ৰহণ কৰিব বুলি আমাৰ একান্ত বিশ্বাস । কাৰণ, আমি সৰ্ব্বাস্তঃকৰণে অনুভৱ কৰোঁ যে, প্ৰকৃত অৰ্থত 'উপদেশ' দিয়াৰ ধৃষ্টতাকণ আমাৰ নাই ।

'স্মৃতিগ্ৰন্থ' এখনৰ সম্পাদনাৰ দৰে গধুৰ দায়িত্ব ৰূপালী জয়ন্তী উদ্‌ঘাপন সমিতিয়ে এই অভাজনৰ ওপৰত ন্যস্ত কৰাত সেই দায়িত্ব আমি বাইজৰ 'আদেশ' বুলি শিৰ পাতি লোঁ । আমাৰ দায়িত্ব পালনত সম্পাদনা সমিতিৰ অন্ত কেওগৰাকী সদস্য-সদস্যৰ পৰা বিভিন্ন ধৰণে সহযোগিতা পাই অহাৰ কথা অকপটে স্বীকাৰ কৰিছো । মোৰ সহকৰ্মী বন্ধুবৰ শ্ৰীঅৰ্পণ কুমাৰ বৰুৱাদেৱে ছপাশালৰ সৈতে প্ৰা-স্তিক যোগাযোগ স্থাপন কৰাকে ধৰি নানান ধৰণে সহযোগিতা আগবঢ়োৱাৰ বাবে তেখেতৰ শলাগ লৈছোঁ । বিশেষকৈ 'স্মৃতিগ্ৰন্থ' খনিৰ সোঁঠৰ বৃদ্ধি কৰাৰ মানসেৰে আমাৰ অনুৰোধ ৰক্ষা কৰি অসমৰ শিক্ষিত সমাজত ভালদৰে পৰিচিত ডঃ হীৰেণ গোহাঁইকে মুখ্য কৰি ভালে কেইগৰাকী অতিথি লিখক-লিখিকাই তেখেত সকলৰ বহু-মূলীয়া সময় খৰছ কৰি তেখেতসকলৰ লেখনিসমূহ আমালৈ সময়মতে পঠাই দিয়াৰ বাবে তেখেতসকল আটাই কেওগৰাকীলৈকে আমাৰ ফালৰ পৰা শ্ৰদ্ধা-সিন্ধু আন্তৰিক কৃতজ্ঞতা জনাইছে । লগতে অন্যান্য লিখক-লিখিকা সকললৈও ধন্যবাদ জনাইছো । স্থানাভাৱৰ বাবে আৰু মানদণ্ডৰ বিবেচনাৰে বিবেচিত নোহোৱা 'লেখা' কেইটিৰ লিখক-লিখিকাসকলে আমাৰ অসমৰ্থতাক সহানুভূতিৰে গ্ৰহণ কৰিব বুলি আশা কৰিলো । এই সুযোগতে, 'স্মৃতিগ্ৰন্থ' খনি ছপাই উলিওৱাৰ ক্ষেত্ৰত বিভিন্ন দিহা-পৰামৰ্শৰে আমাক উপকৃত কৰাৰ বাবে মহাবিদ্যালয়ৰ অধ্যক্ষ শ্ৰীযুত গোলাপ বৰগোহাঁই দেৱৰ শলাগ লৈছোঁ । অতি কম দিনৰ ভিতৰতে 'স্মৃতিগ্ৰন্থ' খনি ছপাই দিয়াৰ দায়িত্ব গ্ৰহণ কৰি আমাক মানসিক সকাহ দিয়াৰ বাবে যোৰহাটৰ 'অপৰূপ প্ৰিন্টাৰ্চ'ৰ স্বত্বাধিকাৰ শ্ৰীযুত অক্ষয় দত্ত দেৱলৈ আমাৰ আন্তৰিকতাপূৰ্ণ কৃতজ্ঞতা জ্ঞাপন কৰিছো । 'স্মৃতিগ্ৰন্থ'ৰ বেটুপাত খনি আঁকি দিয়াৰ বাবে বন্ধুবৰ শ্ৰীপদ্মনাথ বৰগোহাঞি দেৱলৈও কৃতজ্ঞতা জনাইছো ।

সদৌ শেষত, আমাৰ অজানিতে 'স্মৃতিগ্ৰন্থ' খনিত বৈ যাব পৰা সকলো ভুল-ভ্ৰান্তিৰ বাবে ক্ষমা প্ৰাৰ্থনা কৰি সমূহ বাইজলৈ শুক্লপূৰ্ণ সেৱা জনালো । শিক্ষা জগতত সোণাৰি মহাবিদ্যালয়ৰ সোণালী শুৱিয়ৎ কামনা কৰিলো ।

বিনীত

সোণাৰি
ইং ১/১/৯৬

শ্ৰীৰবিন চন্দ্ৰ কোঁৱৰ
সম্পাদক : স্মৃতিগ্ৰন্থ

সোণাৰি মহাবিদ্যালয়খনি প্রতিষ্ঠা কৰাৰ ক্ষেত্ৰত উল্লেখনীয় বৰঙণি যোগোৱা বহুজনৰ
ভিতৰৰে কেইজনমান



হৰনাথ শৰ্মা

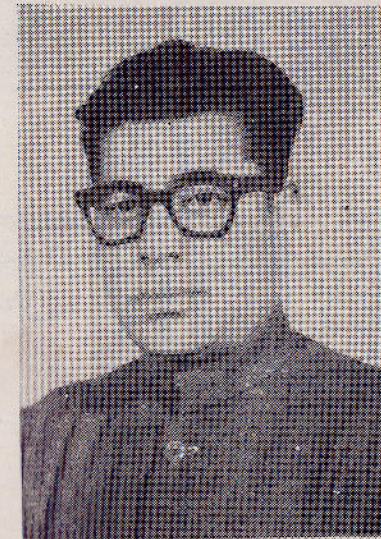

প্ৰদোৎ কুমাৰ সিন্‌হা

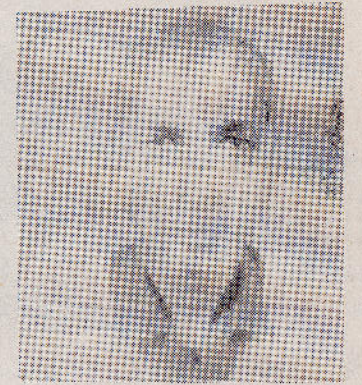

শ্ৰীসঙ্কালাল আগৰৱালা

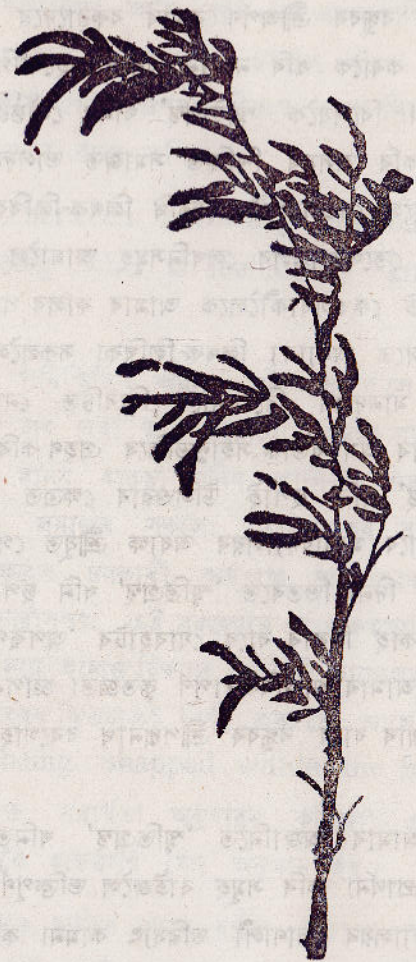



অধ্যক্ষ—শ্রীগোলাপ চন্দ্র বৰগোঁহাই

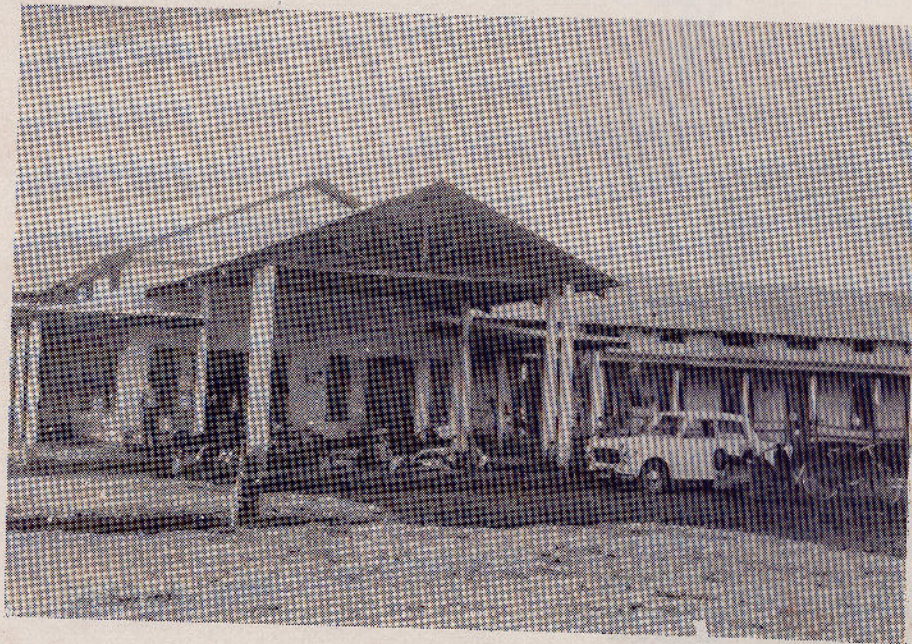

সোণাৰি মহাবিদ্যালয়ৰ একাংশ

সোণাৰি মহাবিদ্যালয়ৰ আৰম্ভণি দিনৰে পৰা থকা

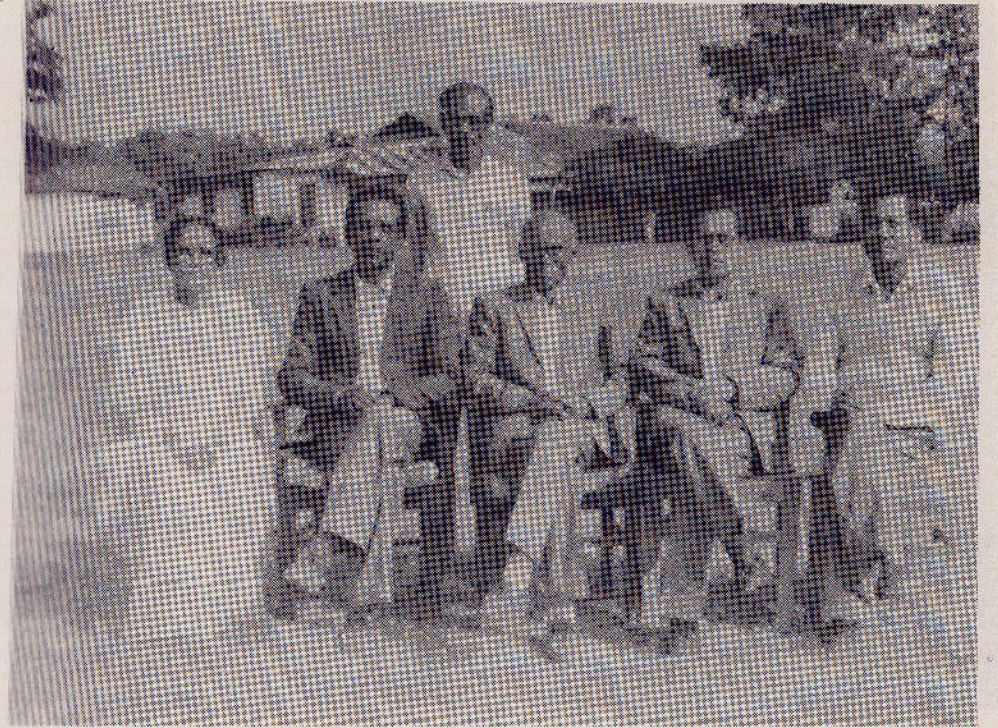

(বাওঁফালৰ পৰা) বহি : শ্রীমতী সোণমাই বড়া, শ্রীসুৰেশ দাস, শ্রীগোলাপ বৰগোঁহাই, শ্রীৰবিন চন্দ্র কোঁৱৰ,
শ্রীবিষ্ণু বসুমতাৰী (অনুপস্থিত-শ্রীমতী কমলাৱতী শইকীয়া) ।
থিয় হৈ : শ্রীফণী দত্ত ।

‘স্মৃতিগ্ৰন্থ’ সম্পাদনা সমিতিৰ সদস্য-সদস্যবৃন্দ

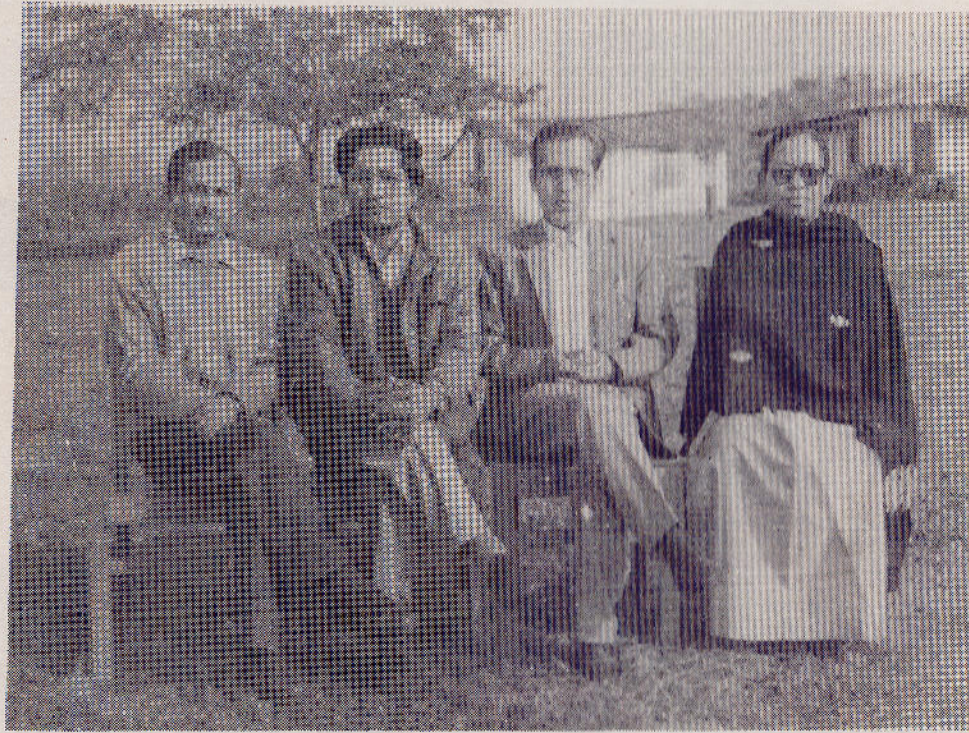

(বাওঁফালৰ পৰা) বহি : শ্ৰীগুণগোবিন্দ বৰকাকতি, শ্ৰীডিম্বেশ্বৰ বড়া, শ্ৰীববিন চন্দ্ৰ কোঁৱৰ (সম্পাদক), শ্ৰীমতী ৰতিপ্ৰভা গগৈ।

(আলোক ছবিত নথকা সদস্য-সদস্যসকল-সবশ্ৰী সুনীল দত্ত, আফটাবুল হুচেইন, ডিম্বেশ্বৰ গগৈ, শ্ৰীমতী পুলিনা দত্ত বড়া)

উন্নয়ন আৰু উচ্চ শিক্ষানুষ্ঠান

আজি অসমত যথেষ্ট শিক্ষানুষ্ঠান গঢ়ি উঠিছে। ভিতৰৰাি অঞ্চলত শিক্ষানুষ্ঠান গঢ় দিয়াৰ ক্ষেত্ৰত অঞ্চলৰ ৰাইজৰ অৱদানৰ কথা কোনেও পাহৰা উচিত নহয়। চাউল চাৰিমুঠি, বাহ এডালৰ পৰা আৰম্ভ কৰি হাজাৰ, দহহাজাৰ টকালৈ বাইজে দান বৰঙনি দি আন্তৰিক আগ্ৰহেৰে শিক্ষানুষ্ঠান গঢ়ি তোলে। সকলোৰে আশা অনুষ্ঠানটো যেতিয়া পূৰ্ণাংগ হব তেতিয়া ৰাইজৰ লাভ হব। নগৰত গৈ পঢ়িব নোৱাৰা অৱস্থাৰ বহুতে এনে অনুষ্ঠানৰ পৰা পঢ়ি ‘পাচ’ কৰি যায়।

ব্যক্তিৰ বা গাইগুটীয়া পৰিয়ালৰ উন্নয়নৰ ক্ষেত্ৰত গাওঁ অঞ্চলত থকা শিক্ষানুষ্ঠানে বিশেষ ভূমিকা গ্ৰহণ কৰাৰ কথা আমি জানো। এনেকুৱা মানুহ আছে যি সকলে গাওঁত কলেজ এখন নথকা হলে চহৰলৈ আহি উচ্চ শিক্ষা লাভ কৰিব

নোৱাৰিলেহেঁতেন। পিছে শতকৰা হিচাপে তেনে মানুহৰ সংখ্যা বৰ বেছি নহয়। ব্যক্তি হিচাপে এই সকললোক নিশ্চয় উপকৃত হৈছে; কিন্তু আমাৰ বৰ্তমান অৱস্থাৰ অপৰিপ্ৰেক্ষিতত এই প্ৰশ্নও বৰ জৰুৰী হৈ পৰিছে যে অঞ্চলটোৰ সামূহিক উন্নয়নৰ ক্ষেত্ৰত উচ্চ শিক্ষাৰ অনুষ্ঠানৰ ভূমিকা কেনেকুৱা?

সাধাৰণতে কলেজ, জুনিয়ৰ কলেজ বা উচ্চতৰ মাধ্যমিক শ্ৰেণীত অৰ্থনীতি, ৰাজনীতি বিজ্ঞান, শিক্ষা, ইতিহাস আদি বিষয় শিকোৱা হয়। বিজ্ঞান শাখা থাকিলে প্ৰধানতঃ পদাৰ্থ বিজ্ঞান, ৰসায়ন, জীৱবিজ্ঞান, গণিত আদি বিষয় শিকোৱা হয়। ডিগ্ৰী পৰ্যায়তো এনেধৰণৰ বিষয়কে শিকোৱা হয়। এই বিষয়বোৰৰ শিক্ষায়তনিক গুৰুত্বৰ বিষয়ে আলোচনা নকৰাকৈও এটা প্ৰশ্ন তুলিব পাৰি

যে এই বিষয়বোৰৰ আঞ্চলিক প্ৰাসংগিকতা কিমান ?

ভূগোল, অৰ্থনীতি আদি কিছুমান বিষয় আঞ্চলিক প্ৰাসংগিকতাৰ দৃষ্টিকোণৰ পৰা পঢ়ুওৱাত অসুবিধা নাই। আমাৰ গাঁৱলীয়া অঞ্চলৰ আৰ্থ সামাজিক ভিত্তি আৰু উনৈশ শতিকাৰ উদ্যোগ-যুগৰ ইংলণ্ডৰ আৰ্থ সামাজিক পৰিবেশৰ মাজত যথেষ্ট প্ৰভেদ আছে। নকলেও হব যে আমাৰ অৰ্থনীতি বিষয়ৰ বিনিয়াদ ৰচনা কৰা হৈছে আৰ্থিক দিশত অতি উন্নত দেশত উদ্ভূত তত্ত্ব আৰু প্ৰয়োগৰ ভিত্তিত। এক কৃষি ভিত্তিক, গাঁৱলীয়া আৰু পিছ-পৰা অঞ্চলত এনেবোৰ কথা কিমান প্ৰযোজ্য ? এই প্ৰশ্ন আমি গভীৰভাৱে চিন্তা কৰা নাই যেন লাগে।

আমাৰ গ্ৰাম্য অঞ্চলত প্ৰাকৃতিক আৰু পাৰিবেশিক সম্পদৰ অভাৱ নাছিল। এতিয়াও সাকৰা মাটি, নিৰ্মল পানী, সূৰ্য্যৰ পাহৰ, বননি, প্ৰাকৃতিক জলাধাৰ আদি অসমৰ বহুতো অঞ্চলতে উঠেনদী। কিন্তু এইবোৰৰ বিজ্ঞানসন্মত সুব্যৱহাৰ আমি কৰিব পাৰিছো নে ? বিজ্ঞান সন্মত ব্যৱহাৰৰ বাবে সম্পদবোৰৰ বিষয়ে জৰীপভিত্তিক জ্ঞান অতি প্ৰয়োজনীয়। এইক্ষেত্ৰত পাৰিবেশিক সম্পদৰ বিজ্ঞান ভিত্তিক অধ্যয়ন কৰাৰ সুবিধা থকা ভূগোল বিভাগবোৰে যথেষ্ট আগবঢ়াব পাৰিলেহেঁতেন। কিন্তু আমি জনাত এই দিশত ভূগোল বিজ্ঞানী (শিক্ষক), শিক্ষা প্ৰশাসক আৰু পৰিকল্পনাকাৰী সকলে গভীৰ ভাৱে চিন্তা কৰা নাই। আৰু শিক্ষা ব্যৱস্থা এনেধৰণৰ উন্নয়নমুখী তথা অৰ্থকৰী চিন্তাৰে ছাত্ৰ-ছাত্ৰীক উদ্ভূত কৰাৰ প্ৰচেষ্টাৰ পৰা দূৰত বিদূৰ ! অসমৰ বিভিন্ন অঞ্চলত বহিৰাগতৰ আগমন হৈছে। এনে হোৱাটোক আন্দোলন কৰি বাধা

দিব নোৱাৰি। কিন্তু দ্ৰুতভাৱে বহিৰাগত মানুহৰ সংখ্যা বৃদ্ধিয়ে প্ৰাকৃতিক, সামাজিক আৰু অৰ্থ-নৈতিক পৰিবেশত বিষম হেঁচাৰ সৃষ্টি কৰে ; বহুতো সময়ত ইক'ছিষ্টেম বিপদাপন্ন হয়, বহুমূলীয়া জীৱ প্ৰজাতি বিনষ্ট হয়। এইবোৰ ঘটনা একেদিনে নঘটে। ক্ৰমান্বয়ে লাহে লাহে আৰু পাছত দ্ৰুত-ভাৱে ঘটে। এনে ঘটনাবোৰৰ তথ্যৰ বাৰ্ষিক ভিত্তিত ৰেকৰ্ড ৰখা হলে আঞ্চলিক উচ্চ শিক্ষাৰ অনুষ্ঠানৰ ভূগোল, উদ্ভিদবিজ্ঞান, সমাজ বিজ্ঞান (বা অৰ্থনীতি আৰু ৰাজনীতি বিজ্ঞান), প্ৰাণীবিজ্ঞান, নৃবিজ্ঞান আদি বিভাগে ৰখাহেঁতেন তেওঁলোকে Ph. D. গৱেষণা কৰাতকৈও বেছি গুৰুত্বপূৰ্ণ অৱদান আগবঢ়াব পাৰিলেহেঁতেন।

অসম তথা ভাৰতত উচ্চশিক্ষাৰ অনুষ্ঠান যি হাবত বাঢ়িছে (লগতে ডিগ্ৰীধাৰী সংখ্যাও) সেই হাবত কিন্তু নিৰক্ষৰতাৰ হ্ৰাস হোৱা নাই। হোৱাহ'লে সমগ্ৰ পৃথিৱীৰ মুঠ নিৰক্ষৰৰ আধাতকৈ বেছি লোক বাস কৰা গৌৰৱৰ (?) অধিকাৰী ভাৰতবৰ্ষ নহ'লেহেঁতেন। স্বাধীনতাৰ পঞ্চাছ বছৰ পাছতো নিৰক্ষৰতা, অপবিশ্বাস, ধৰ্মান্ধতা আৰু দুৰ্নীতি আমাৰ দেশৰ পৰা নাইকিয়া নহ'ল আৰু তাৰবাবে আমি এতিয়াও বৃটিছ শাসকক দোষ দি থকা উচিত নহয়। বহুতো ভাৰতপ্ৰেমী অঞ্চ ভাৰতীয় নিয়মানৰ উচ্চশিক্ষাৰ কঠোৰ সমালোচক বিদেশী বিশেষজ্ঞৰ প্ৰশ্ন এনেকুৱা, “কিছুমান ডিগ্ৰী কাকতৰ উৎপাদন কৰাৰ বাহিৰে ভাৰতীয় উচ্চশিক্ষাৰ দেশৰ (বা অঞ্চলৰ) প্ৰকৃত অগ্ৰগতিত কি অৱদান যোগাইছে ?” ব্যতিক্ৰম উল্লেখ কৰিব পৰা যায় যদিও প্ৰশ্নটোৰ উত্তৰ বৰ আশাব্যঞ্জক নহয়।

আমাৰ বোধেৰে দেশৰ বিকাশত অতি সীমিত ধনাত্মক ভূমিকা অন্ততঃ কিছুমান অনু-ষ্ঠানে গ্ৰহণ কৰিছে। কিন্তু এই ভূমিকা বিনি-য়োগ কৰা (কলেজ শিক্ষকৰ প্ৰকৃত দৰমহাৰ পৰিমাণ মন কৰক) ধনৰ আনুপাতিক হৈছে নে ? প্ৰকৃত যোগ্যতা সম্পন্ন আৰু গুণী মানৱসম্পদ সৃষ্টি কৰাত সামগ্ৰিকভাৱে (আমাৰ দেশৰ প্ৰয়ো-জনীয়তাৰ কথা মনত ৰাখিলে) আমাৰ উচ্চ শিক্ষা ব্যৰ্থ হৈছে। আনকি দেশৰ প্ৰতি মমতা থকা আৰু ভাৰতীয় পৰিবেশত সমস্যা সমাধানৰ সামৰ্থ্য থকা আৰু মানৱ সম্পদ সৃষ্টিত I. I. T. ৰ দৰে অতি বিখ্যাত আৰু খৰচী শিক্ষানুষ্ঠানৰ অৱদানো অতি সীমিত।

অথচ এই কথাও সঁচা যে ভাৰতীয় উচ্চ শিক্ষাৰ বাবে প্ৰয়োজনীয় ধনৰ বোজাৰ গুৰু বহণ কৰিছে দেশবাসীয়ে। উচ্চ শিক্ষিত (বা ডিগ্ৰী-ধাৰী) সকলে অন্ততঃ কৃতজ্ঞতাৰ চিন হিচাপে দেশৰ হ্রবল জনসাধাৰণৰ প্ৰকৃত সমস্যাবোৰ সমাধানত মনোনিবেশ কৰিলে আটাইৰে উপ-কাৰ হব। আমাৰ উচ্চ-শিক্ষাৰ অনুষ্ঠানবোৰেও তথাকথিত ‘চেণ্টাৰ অৱ এক্ছেলেন্স’ হবলৈ যত্ন নকৰি গুণী আৰু (বাস্তৱ সমস্যা সমাধানৰ বাবে) প্ৰকৃত যোগ্যতা সম্পন্ন মানৱ সম্পদ সৃষ্টিত মনোনিবেশ কৰিলেহে নিজৰ প্ৰকৃত দায়িত্ব পালনত সফল হ'ব।

✠

আমাৰ শিক্ষা প্ৰণালীত অনেক দোষ আছে আৰু সেই দোষৰ বলিকটা শালত আমি বিনাদোষতে কটা যোৱা হাঁহ-পাৰ ছাগলী। সংস্কৃত শিকাবলৈ গৈ আমাক অমৰকোষ মুখস্থ কৰাই সংস্কৃত ভাষাৰ ওপৰত আমাৰ ভয় আৰু ঘৃণা জীয়াই থকা কাললৈকে অমৰ কৰি দিছে।

— লক্ষ্মীনাথ বেজবৰুৱা

সূৰ্য্যকুমাৰ ভূঞা
আৰু
বেণুধৰ শৰ্মা : এটি দৃষ্টিভঙ্গী

ড° অমলেন্দু গুহ

বেণুধৰ শৰ্মা আৰু সূৰ্য্যকুমাৰ ভূঞা দুয়ো যোৱা শতিকাৰ শেষ দশকত জন্ম লাভ কৰি অসমৰ সাহিত্য সংস্কৃতিৰ জগতখন উজলাই ৰাখিছিল বহু দশক ধৰি স্বাধীনতাৰ আগেয়ে আৰু পাছতো। উভয়ে প্ৰতিকূল অৱস্থাৰ বিৰুদ্ধে সংগ্ৰাম কৰিহে নিজ নিজ কামত আগবাঢ়ি যাব পাৰিছিল, আৰু অৱশেষত অসমৰ চিন্তা জগতত এক স্থায়ী ছাপ ৰাখি যাবলৈ সমৰ্থ হৈছিল।

বেণুধৰ আৰু সূৰ্য্যকুমাৰ উভয়েই কৈশোৰৰ পৰাই দেশ আৰু ৰাইজৰ প্ৰতি দায়বদ্ধতাৰ পৰিচয় দি, জলন্ত দেশ-প্ৰেমৰ দ্বাৰা উদ্বুদ্ধ হৈ সাহিত্য আৰু ইতিহাস চৰ্চাৰ এক নিৰাপদ বাট বিচাৰি লৈছিল। কথাটো অলপ খোলোচাকৈ কওঁ। প্ৰথম মহাযুদ্ধৰ পাছৰ পৰাই সৰ্বভাৰতীয় জাতীয়তাবোধে ক্ৰমে এক সাম্ৰাজ্যবাদ বিৰোধী উত্তাল গণসংগ্ৰামৰ ৰূপ লৈছিল। এই সংগ্ৰামৰ

যোগেদিয়ে সৰ্বভাৰতীয় জাতীয়তাবাদী ইতিহাস চৰ্চাৰ বিকাশ ঘটিছিল। বেণুধৰে প্ৰথম জীৱনত জাতীয় কংগ্ৰেছৰ লগত জড়িত হৈ পৰি গাঁৱে-ভূঞা আন্দোলনৰ ভলন্টিয়াৰ হিচাপে ফুৰি অমূল্য অভিজ্ঞতা সঞ্চয় কৰিলেও তেওঁৰ জীৱনৰ এই পৰ্বত অকস্মাৎ ছেদ পৰাটোও লক্ষণীয়। আনকি জীৱিকাৰ তাড়নাত তেওঁ নমাহমান দ্বিতীয় বিশ্ব যুদ্ধৰ সময়ত নেশ্যনেল ৱাৰ ফণ্টটো চাকৰি কৰিব লগীয়া হৈছিল। সি যি কি নহওক, অতি সোনকালেই তেওঁ নিজৰ স্বাধীন বিচৰণকেন্দ্ৰ বিচাৰি পালে। সেয়া আঞ্চলিক, লৌকিক ইতিহাস চৰ্চাত। তেওঁৰ দেশপ্ৰেম বিশেষ ভাৱে প্ৰৱাহিত হ'ল আঞ্চলিক ইতিহাস চৰ্চাৰ খাল-ডোঙেদি। দৃষ্টিভঙ্গী তেওঁৰ যিহেতু আছিল অতিপাত আত্মনিষ্ঠ (subjective), তেওঁ অসমীয়ক দি থৈ গৈছে ইতিহাসবোধৰ এক খণ্ডিত, বীৰ পূজা

কেন্দ্ৰিক অতীতমুখী চেতনা - মানৱ সমাজৰ এক ক্ষুদ্ৰ গোষ্ঠীৰ আশু স্বাৰ্থৰ গভীৰ ভিতৰত আৱদ্ধ মানৱতাবাদ যাৰ ভিত্তি।

যিখিনি কথা বেণুধৰ সম্পৰ্কে কোৱা হ'ল সেইখিনি থূলমূলকৈ সূৰ্য্যকুমাৰ সম্পৰ্কেও প্ৰযোজ্য। তেওঁ যে কম বয়সতেই দেশৰ উন্নয়নৰ কথা ভাবিছিল তাৰ পৰিচয় তেওঁৰ প্ৰথম গ্ৰন্থ গোপাল কৃষ্ণ গোখলে (১৯১৬)।

স্বাধীনতা আন্দোলনৰ সময়ত সূৰ্য্যকুমাৰ মহাত্মা গান্ধী নাইবা কোনো ধৰণৰ উগ্ৰপন্থাৰ দ্বাৰা প্ৰভাৱিত হোৱা নাছিল। দেশৰ পৰিস্থিতি সম্পৰ্কে তেওঁৰ মধ্যপন্থী (moderate) চিন্তা আৰু দেশপ্ৰেম বৃটিছ শাসকৰ লগত সহযোগিতাৰ ক্ষেত্ৰত বাধা হৈ উঠা নাছিল। যেনে তেওঁ একাধিকবাৰ নিজক বৃটিছ শাসক কুলৰ দ্বাৰা ব্যৱহৃত হবলৈও দিছিল। আনকি ১৯২১ ৰ অসহযোগ আন্দোলনৰ সময়ত চৰকাৰে তেওঁক গুৱাহাটী মিউনিচিপাল বোৰ্ডৰ সদস্য হিচাপেমনোনীত কৰিছিল, যাতে তেওঁ কংগ্ৰেছী সদস্যসকলৰ আক্ৰমণৰ প্ৰতিমুখে চৰকাৰক সহায় কৰিব পাৰে। ঘটনাটো আছিল এনেকুৱা : চৰকাৰে বিচাৰিছিল যে গৱৰ্ণৰক মিউনিচিপালিটিৰ ফালৰ পৰা নাগৰিক সম্বৰ্ণনা জনোৱা হওক। বাধা দিছিল নিৰ্বাচিত সদস্যসকলে আৰু তেওঁলোকেই আছিল সেই সময়ত সংখ্যাগৰিষ্ঠ। সেই সময়তে সূৰ্য্যকুমাৰক সদস্য মনোনীত কৰা হ'ল। তথাপি উভয় পক্ষই সমান ভোট পোৱাত চেয়াৰমেন তৰুণবাম ফুকনৰ কাণ্ডিং ভোটত চৰকাৰী প্ৰান্তাৰ নাকচ হয়।

আকৌ মহাযুদ্ধ আৰু আগষ্ট আন্দোলন চলি থকা সময়ত তেওঁ স্বেচ্ছাই অধ্যাপনাৰ কাম কিছু দিন স্থগিত ৰাখি নেশ্যনেল ৱাৰ ফণ্টৰ সংগঠক হিচাপে কাম কৰাটোও দেখিবলৈ পাইছোঁ। তেওঁৰ এই সক্ৰিয় সহযোগিতাৰ বাবে বৃটিছ চৰকাৰে তেওঁক 'ৰায়বাহাদুৰ' উপাধিৰে ভূষিত কৰিছিল। ৰাজভক্তিৰ সুস্পষ্ট নিদৰ্শন থকা সত্ত্বেও আমি অকুণ্ণ চিন্তে কব লাগিব যে সূৰ্য্যকুমাৰৰ জীৱনৰ মূল চালিকাশক্তি আছিল দেশপ্ৰেম আৰু ইতিহাসপ্ৰেম - নিজৰ ভাষা সাহিত্যৰ প্ৰতি গভীৰ মমতা বোধ। সৰ্বভাৰতীয় ঐতিহ্য সম্পৰ্কেও তেওঁ সমানে শ্ৰদ্ধাশীল আছিল। সূৰ্য্যকুমাৰৰ ক্ষেত্ৰত তেওঁৰ আঞ্চলিকতাবাদে ভাৰত চেতনা আৰু বিশ্বচেতনা খণ্ডিত কৰিব পৰা নাই। আজিব কিছুমান ডেকা-গাভৰুৱে যি স্বাধীন অসমৰ ধ্বনি তুলিছে, তেনেকুৱা কোনো চিন্তা বেণুধৰ আৰু সূৰ্য্যকুমাৰৰ মনত কেতিয়াও উদ্ভিত হোৱা নাছিল। তেওঁলোকে ভাবিছিল যুগ সন্ধিক্ষণৰ এক বিশেষ পৰিস্থিতিত অসমৰ আঞ্চলিক জাতীয় জীৱন ইমানেই সংকটাপন্ন হৈ উঠিছে যে আন কাম কতি কৰি হলেও কিছুমানে অসমীয়া জাতিৰ হৃত গোঁৱৰ পুনৰুদ্ধাৰৰ বাবে দেহে-কেহে কাম কাম কৰি যাব লাগিব, বীৰপূজা কৰিব লাগিব, অসমীয়াৰ আত্মবিশ্বাস জগাই তুলিব লাগিব আৰু আত্মবক্ষাৰ কাৰণে কিছুপৰিমাণে হ'লেও জাতিগৰী আৰু সাংস্কৃতিক দিশত আক্ৰমণমুখী (aggressive) হব লাগিব। গতিকে ইতিহাস ৰচনাৰ ক্ষেত্ৰত তেওঁলোকে ব্যক্তিগত মনোভাৱকেই প্ৰাধাণ্য দি বিভিন্ন সামাজিক শক্তিৰ বৈজ্ঞানিক বিশ্লেষণৰ প্ৰতি পিঠি দি এক ভাব প্ৰৱৰণ, আঞ্চলিক,

দেশপ্ৰেমিক ইতিহাস চৰ্চাৰ ঐতিহ্য ৰাখি থৈ গৈছে।

বেণুধৰে তেওঁৰ ইতিহাসবোধৰ দাৰ্শনিক ভিত্তি সম্পৰ্কে ক'তো আলোচনা কৰা নাই আৰু তেওঁৰ ৰচনাত একাধিক দৃষ্টিভঙ্গী সানমিহলি হোৱাত (eclecticism) দেখা যায়। কিন্তু সূৰ্য্যকুমাৰৰ লক্ষ্য স্থিৰ। তেওঁ গ্ৰীক ঐতিহাসিক পলিবিয়াচৰ উদ্ধৃতি দি কৈছে :

'Almost all historians have to eulogies the lessons of history as the truest education and training for practical life and the study of others vicissitudes as the most effective, on indeed the only, school in which the right spirit for enduring the changes

of fortune can be acquired. How far I have succeeded in my attempt to follow this ideal is for readers alone to judge—ভূমিকা Aton Buragohain and his times.

সূৰ্য্যকুমাৰে দাবী কৰিছে যে তেওঁৰ ইতিহাস ৰচনাই অসমীয়া মনৰ পাৰিপাৰ্শ্বিকৰ লগত ক্ৰিয়া প্ৰতিক্ৰিয়াৰ এখন ছবি দাঙি ধৰে। তেওঁৰ ভাষাত : 'As the Assamese people have been subjected to indelible influences and changes in the modern times, an intimate study of the past, is the only way by which we can get at the core of the Assamese spirit and the temper.'

বিঃ দ্ৰঃ— লেখকৰ অনুমতি সাপেক্ষে 'ডেউকা' দ্বাদশ সংখ্যাৰ পৰা পুনৰ্মুদ্ৰিত।

আমাৰ এনে শিক্ষাৰ প্ৰয়োজন যাৰ দ্বাৰা আমাৰ সৎ চৰিত্ৰ গঠন হয়। যাৰ দ্বাৰা মানসিক বল বৃদ্ধি হয়, যাৰ দ্বাৰা বুদ্ধিমত্তা প্ৰসাৰিত হ'ব আৰু যাৰ সহায়ত আমি নিজৰ ভৱিত থিয় দি আত্মনিৰ্ভৰশীল হ'ব পাৰো।

—স্বামী বিবেকানন্দ।

জীৱনৰ মৰ্য্যাদা

—ড° স্বৰ্ণলতা বৰুৱা

অধ্যাপিকা, বুৰঞ্জী বিভাগ
ডিব্ৰুগড় বিশ্ববিদ্যালয়

জীৱনৰ মৰ্য্যাদা বা গুণত (Quality of Life) বোলা কথাফাঁকিৰ বৰ্ত্তমানে বহুল ব্যৱহাৰ হ'বলৈ ধৰিছে। সকলোৰে গ্ৰহণীয় ইয়াৰ এটা সংজ্ঞা দিয়া টান, কাৰণ প্ৰত্যেকেই নিজ নিজ অভিজ্ঞতা আৰু জীৱন দৰ্শনেৰে ইয়াৰ ব্যাখ্যা দিবলৈ বিচাৰে। কাৰোবাৰ মতে ইয়াৰ অৰ্থ হ'ল, সকলো প্ৰকাৰ শোষণৰ পৰা মানুহৰ মুক্তি, কাৰোবাৰ বাবে ই বৃজায়বৃত্তি বা চাকৰি জীৱনৰ সফলতা অথবা ব্যক্তিত্বৰ পূৰ্ণ বিকাশ, কোনোৱে ইয়াৰ ব্যাখ্যা দিয়ে বোগ-ব্যধি বা দাবিজাৰ নিবাময়তা বুলি আৰু আন কোনোৱে বৃজে আৰ্থিক স্বচ্ছলতা বুলি। এই খণ্ড বাক্যটিৰ বিভিন্ন সংজ্ঞা বা অৰ্থ থাকিলেও, এই কথা ঠিক যে মানৱ সত্ত্বাৰ প্ৰকৃত মূল্য উপলব্ধি কৰা জনেহে জীৱনৰ মৰ্য্যাদাৰ গুচাৰ্থ বুজি পায়।

সকলো জীৱনৰ ভিতৰত মানুহ শ্ৰেষ্ঠ, কাৰণ মানুহৰ ভাৱ, অনুভূতি, চিন্তা, স্মৰণ ও কল্পনা শক্তি আছে আৰু এইবোৰক শব্দ বা ভাষাৰে প্ৰকাশ কৰিব পৰা শক্তিও মানুহৰ আছে। এই বিলাক গুণ ধকাৰ কাৰণেই মানুহে ভাল বেয়াৰ

বিচাৰ কৰিব জানে, নিজৰ বুদ্ধি-কৌশল খটাই জীৱন ধাৰণৰ প্ৰণালীৰ প্ৰগতি সাধন কৰিব পাৰে, নিজৰ আনকি আনৰ অভিজ্ঞতাৰ পৰাও শিক্ষা ল'ব জানে আৰু সূকুমাৰ কলা ও জ্ঞান-বিজ্ঞানৰ চৰ্চা কৰিব পাৰে। মানুহক ভগৱানৰে প্ৰতিকৃতি বোলা হয়, কাৰণ সত্য শিৱ সুন্দৰৰ ৰূপত ভগৱানত যিবোৰ গুণ আৰোপিত কৰা হয় তাৰ প্ৰকাশ্যে মানুহৰ মাজতে দেখা যায়। এই বাবেই মানৱপ্ৰেমী কবিয়ে গাইছে: "সবাৰ ওপৰে মানুহ সত্য, তাহাৰ ওপৰে নাই।" অথবা "মানুহেই দেৱ, মানুহেই সেৱ, মানুহ বিনে নাহি কেৱ।" শ্ৰেষ্ঠতম জীৱ হিচাবে প্ৰতিজন মানুহৰ জীয়াই ধকাৰ এটা উদ্দেশ্য আছে, অৰ্থাৎ জীৱনৰ মৰ্য্যাদা বৃদ্ধি প্ৰতিজন মানুহৰ কিছুমান মূল্যবোধ বা আদৰ্শ আছে। এই মূল্যবোধক লৈ তেওঁ আপোন শক্তি সামৰ্থ্যৰে নিজৰ জীৱন ধাৰণৰ প্ৰণালী এটা তথা কিছুমান নিয়ম-নীতি তৈয়াৰ কৰি লয় আৰু কোনো পৰিস্থিতিতে নিজৰ মূল্যবোধখিনি বিসৰ্জন দিবলৈ ৰাজী নহয়। কেৱল খোৱা-পিন্ধা আৰু ৰং-

৮ ॥ সোণাৰি মহাবিদ্যালয়ৰ ৰূপালী জয়ন্তী— স্মৃতিগ্ৰন্থ

তামচাই মানুহৰ জীৱনৰ লক্ষ্য নহয়। ইয়াৰ উৰ্দ্ধলৈ গৈ-মানুহে জীৱনৰ মহত্ত্বৰ চিন্তা কৰে— জীৱনক মহীয়ান কৰিবলৈ অহোপুৰুষাৰ্থ কৰে।

মানুহৰ জীৱনৰ তিনিটা দিশ আছে, যথা দৈহিক, মানসিক আৰু পাৰমাৰ্থিক বা আত্মিক। জীৱনৰ মৰ্যাদা বজাই ৰাখিবলৈ এই তিনিওটা দিশৰ সমান বিকাশ নিতান্ত প্ৰয়োজন, কাৰণ সিহঁত আন্তঃ সম্পৰ্কীয়। মানুহে খাবলৈ জীয়াই নাথাকে কিন্তু জীয়াই থাকিবলৈ হ'লে মানুহে খাব লাগিব আৰু এই আহাৰ পুষ্টিকাৰক হ'ব লাগিব। তেনেকৈয়ে মানুহক দেহৰ বসন আৰু আশ্ৰয়ৰ বাবে বাসস্থানো লাগিব। চমুকথাত কণ্ড জগতৰ নিতান্ত প্ৰয়োজনীয় চাহিদাকেইটা পূৰণ হ'লেহে মানুহে মানসিক উৎকৰ্ষ তথা পাৰমাৰ্থিক দিশৰ চিন্তা কৰিব পাৰে। আনহাতে কেৱল মেধা বা তীক্ষ্ণ বুদ্ধিয়ে কোনো মানুহক জীৱনৰ মৰ্যাদা দিব নোৱাৰে যদিহে তেওঁ সজ আচৰণ আৰু চৰিত্ৰ তথা মানবীয় গুণৰ অধিকাৰী নহয়।

এই কথা ঠিক যে জীৱনৰ মহত্ত্বৰ কথা অতি কম সংখ্যক লোকেহে হৃদয়ঙ্গম কৰিব পাৰে। ব্যক্তিগত স্বাৰ্থক ঠেক গণ্ডীৰ পৰা ওলাই গৈ সমূহীয়া স্বাৰ্থৰ বাবে নিজৰ সৰ্ববস্তু ত্যাগ কৰা লোকৰ সংখ্যা নিচেই তাকৰ, কিন্তু নিজৰ স্বাৰ্থৰ লগতে সমূহীয়া স্বাৰ্থ মিলাই কৰ্মপন্থা আগুৱাই নিব পাৰিলেও মানুহে জীৱনৰ মহত্ত্ব বহুখিনি উপলব্ধি কৰিব পাৰে।

মানুহৰ চৰিত্ৰৰ দুটা দিশ আছে, এটা ব্যক্তিকেন্দ্ৰিক আৰু আনটো সমাজকেন্দ্ৰিক। সমাজক বাদ দি মানুহে নিজৰ অৱস্থিতিৰ কথা ভাবিব নোৱাৰে, কাৰণ সমাজৰ লগত মানুহৰ

সম্পৰ্ক অবিচ্ছেদ্য। গতিকে নিজকে সমাজৰ পৰা বিচ্ছিন্ন কৰি ৰাখি মানুহে জীৱনৰ মৰ্যাদা লাভ কৰিব নোৱাৰে, কাৰণ ই হৃদয়ৰ ভিতৰত অনুভূত কেৱল এটা উপলব্ধি নহয়, স্বতঃস্ফূৰ্ত্তভাৱে ইয়াৰ প্ৰকাশ হয় মানুহৰ কৰ্মপন্থাত আৰু মানুহৰ কৰ্মখিনি হ'ল সমাজ।

বিজ্ঞানৰ আৱিষ্কাৰে অভূতপূৰ্বভাৱে যোগাযোগ আৰু পৰিবহন ব্যৱস্থাৰ উন্নতি সাধন কৰি আজি পৃথিবীক এখন সৰু ঠাইলৈ ৰূপান্তৰিত কৰিছে। বিশ্বৰ বিভিন্ন দেশৰ জীৱন যাত্ৰাৰ ছবি আজি প্ৰতিদিনে আমাৰ চ'ৰাঘৰৰ দূৰদৰ্শনৰ পৰ্দাত। এই পৰিস্থিতিত নিজৰ পৰিয়াল আৰু কাষৰ ক্ষুদ্ৰ সমাজখন, যাৰ লগত এজন মানুহৰ প্ৰত্যক্ষ সম্বন্ধ, সেই সীমিত পৰিধি জীৱনৰ মৰ্যাদা লাভৰ বাবে যথেষ্ট নহয়, ইয়াৰ বাবে প্ৰয়োজন বিশ্ব মানৱৰ লগত একাত্ম হোৱাৰ এটা আকাংক্ষা আৰু জীৱনৰ মূল্যবোধৰ উৎকৰ্ষ সাধন কৰিব পৰা বিশ্বজোৰা এটা সুস্থ সামাজিক পৰিবেশ। কিন্তু সমগ্ৰ বিশ্বতে আজি মানবীয় প্ৰমূল্যৰ যি অৱক্ষয় ঘটিছে সামগ্ৰিক ভাৱে মানুহৰ আজি যি নৈতিক স্বলন হবলৈ ধৰিছে, সংস্কৃতিৰ মজিয়াত দুষ্কৃতিৰ দৈত্যই যি তাণ্ডৰ নৃত্য আৰম্ভ কৰিছে, সেই পৰিবেশত মানুহে জীৱনৰ মৰ্যাদা লাভ কৰাটো সম্ভৱ নহয়। মানুহ আজি যন্ত্ৰৰ দ্বাৰা এনে ভাৱে পৰিচালিত যে মানুহৰ স্বভাৱজাত কোমল অনুভূতিবোৰো যন্ত্ৰৰ বিভিন্ন আহিলাপাতিত ৰূপান্তৰিত হৈছে। বস্তু জগতৰ ভোগ লালসাই মানুহক ইমান মতলীয়া কৰিছে যে পাৰমাৰ্থিক চিন্তা আজি অবাঞ্ছনীয় হৈ পৰিছে। বিজ্ঞানৰ আৱিষ্কাৰৰ অপপ্ৰয়োগ কৰি মানুহে

মানুহৰ সমাজলৈ সৰ্বপ্ৰাসী ধ্বংস আনিছে। গঠনমূলক কামতকৈ ধ্বংসাত্মক কামত পৃথিবীৰ বিভিন্ন ৰাষ্ট্ৰই বেছি মনোযোগ দিয়ে। উদাহৰণ স্বৰূপে ১৯৮৪ চনত সমগ্ৰ বিশ্বত সমৰাস্ত্ৰ প্ৰতিযোগিতাৰ বাবে ৮০০ বিলিয়ন ডলাৰ ব্যয় কৰা হয়। ১৯৮৫ চনত যেতিয়া আফ্ৰিকাত খাবলৈ নেপাই হেজাৰ হেজাৰ মানুহৰ মৃত্যু হৈছিল, তেতিয়া মহাকাশ যুদ্ধলৈ আহ্বান জনাই আমেৰিকা যুক্তৰাষ্ট্ৰই এক ত্ৰিলিয়ন ডলাৰ ব্যয় কৰিছিল, আজিও পৃথিবীৰ বিভিন্ন প্ৰান্তত তিনিশ মিলিয়নতকৈ অধিক লোকে বক্তহীনতাত ভুগিছে। পুষ্টিহীনতা আৰু খাদ্য প্ৰাণৰ অভাৱত পৃথিবীৰ এক ত্ৰিলিয়ন শিশুৰ মৃত্যুৰ প্ৰমাদ গণিছে। খাদ্যৰ অভাৱত পৃথিবীৰ ২০০ কোটি মানুহৰ ৮০ লাখ মানুহ বছৰি মৃত্যুৰ মুখত পৰে। বিশ্বৰ ত্ৰিশ শতাংশ শিশুৱে আজিও পঢ়াশালিৰ মজিয়াত ভৰি দিয়া নাই। এই পৰিবেশ দুখ লগাই নহয়, ভয় লগাও। যেতিয়া জীৱনৰ নিৰাপত্তাই হেৰাই যায়, জীয়াই থকাৰ সম্বলেই নোহোৱা হয়, তেতিয়া জীৱনৰ মৰ্যাদা বৰ্ত্তি থাকিব কেনেকৈ ?

মানৱ সমাজৰ অৰ্দ্ধাংশ হ'ল নাৰী, অথচ পুৰুষৰ সৈতে সমান মৰ্যাদা বিচাৰি বিশ্বৰ সকলো ঠাইতে নাৰীয়ে সংগ্ৰাম কৰিব লগীয়া হৈছে। ধৰ্মণ, অপহৰণ আদি বৰ্বৰ আৰু নিৰ্জৰ কামবোৰ সমাজত দিনক দিনে বাঢ়িহে গৈছে। আমেৰিকা যুক্তৰাষ্ট্ৰত ১৯৯৩ চনত ১,৭৩,০০০ ধৰ্মণৰ ঘটনা পঞ্জীভুক্ত হয়। 'ভায়লেন্স এগেইনষ্ট উইমেন' (Violence Against Women) শীৰ্ষক তথ্য অনুসৰি ভাৰতত প্ৰতি ৫৪ মিনিটত এগৰাকী নাৰী ধৰ্মিত হৈছে। জনসংখ্যা সংক্ৰান্তীয় (Population Re-

ference Bureau) এটা বিভাগৰ তথ্য অনুসৰি ভাৰতত প্ৰতিদিনে গড়ে ১৭ গৰাকী বোৱাবীয়ে যৌতুকজনিত কাৰণত প্ৰাণ হেৰুৱাইছে। ১৯৯৪ চনত পৃথিবীৰ বিভিন্ন অংশত ২৫ শতাংশ নাৰী প্ৰহাৰিত হয়। পাকিস্তান আৰু চীনত শতকৰা ৬০ ভাগ নাৰী এই নিৰ্যাতনৰ বলি। ১৯৮৭ চনৰ পৰা ১৯৯১ চনৰ ভিতৰত ভাৰতবৰ্ষত সামগ্ৰিকভাৱে নাৰী নিৰ্যাতন ৩৭.৬ শতাংশ বাঢ়ি গৈছে।

নাৰীৰ দৰেই অগণন শিশুৰ ওপৰত, বিশেষকৈ উন্নয়নশীল দেশসমূহৰ নিৰ্যাতন চলি আছে। নিবনুৱা সমস্যা তথা ভবিষ্যতৰ অনিশ্চয়তাই আমাৰ যুৱ সমাজক উচ্ছৃংখল আৰু বিপথগামী কৰিছে। কৰ্মবিমুখতা ভাৰতীয়, বিশেষকৈ অসমীয়া সমাজৰ এটা চৰ্ম হৈ পৰিছে। প্ৰায় গোটেই পৃথিবী জুৰি মাদক দ্ৰব্যৰ প্ৰচলনে ভয়াবহ ৰূপ লৈছে। যুৱ সমাজত আত্মহত্যাৰ মাত্ৰা দিনক দিনে বাঢ়ি গৈছে। বৈবাহিক জীৱনৰ পৰিত্ৰতা হেৰাই গৈছে আৰু মাক-দেউতাক আৰু সন্তানৰ অপত্য স্নেহৰ বান্ধোন সোলোক-টোলোক হৈ পৰিছে।

২০০১ চনত সকলোৰে বাবে স্বাস্থ্যৰ পৰিকল্পনা কৰা হৈছে আৰু একে সময়তে নিৰক্ষৰতা দূৰীকৰণৰ বাবে দেশ জুৰি জোৰদাৰ চেষ্টা চলোৱা হৈছে। আনহাতে খোৱা-পানী এটোপাৰ বাবে ভাৰতৰ বিভিন্ন ঠাইত মানুহে হাহাঁকাৰ কৰিবলগীয়া হৈছে— যাত্ৰীৰ খাই এৰা পাতখনৰ বাবে ৰেল বা বাচ ষ্টেচনত ভিখাৰী শিশুহঁতে টনা-আজোৰা কৰিব লাগিছে। আমাৰ দেশৰ ৩৯.৩৪ শতাংশ লোক এতিয়াও দাৰিদ্ৰ্যৰ সীমাৰেখাৰ তলত, যাৰ বাবে জীৱন কেৱল এমুঠি অন্নৰ বাবে কৰা হাহাঁকাৰ। আমাৰ সমাজ এতিয়াও পুৰণি-

কলীয়া অন্ধবিশ্বাসৰ পৰা সম্পূৰ্ণ মুক্ত হোৱা নাই, আমাৰ ভিতৰৰ গাওঁ অঞ্চলত আধুনিক যোগাযোগ আৰু পৰিবহন ব্যৱস্থা এতিয়াও হোৱা নাই। আমাৰ সমাজত দুৰ্নীতিৰ অবাধ ৰাজত্ব। মন্ত্ৰী, উচ্চ পদস্থ চৰকাৰী চাকৰিয়ালৰ পৰা আৰম্ভ কৰি পিয়ন, চকীদাৰ সকলো দুৰ্নীতিত লিপ্ত। এনেকুৱা ৰুগ্ন পৰিবেশত মানুহে জীৱনৰ মৰ্যাদা লাভ কৰিব কেনেকৈ ?

প্ৰকৃতিক ভাল পাব নেজানিলে মানুহে জীৱনৰ অৰ্থ বুজিব নোৱাৰে। প্ৰকৃতিয়েই মানুহৰ ভোগৰ ক্ষেত্ৰ, জ্ঞানৰো ভাণ্ডাৰ। শিল্প বিপ্লৱৰ পূৰ্বোত্তৰ কালত প্ৰকৃতিৰ লগত মানুহৰ এই সম্পৰ্কই আছিল। কিন্তু শিল্প-উদ্যোগৰ বিকাশ আৰু জনসংখ্যাৰ বিপুল বৃদ্ধিৰ লগে লগে মানুহে প্ৰকৃতিক কেৱল ভোগৰ আহিলালৈ ৰূপান্তৰিত কৰিলে। প্ৰাকৃতিক সম্পদৰ সদব্যৱহাৰৰ নামত ধৰিত্ৰীৰ ওপৰত মানুহৰ ইমান অত্যাচাৰী শোষণ আৰম্ভ হ'ল যে তাৰ ফলত প্ৰকৃতিৰ ভাৰসাম্য আজি হেৰাই গৈছে; পৰিবেশ প্ৰদূষণৰ গুৰুতৰ সমস্যাই মানৱ সমাজক চিন্তাঘ্নিত কৰিছে। মানুহৰ শোষণৰ প্ৰকোপ সস্থ কৰিব নোৱাৰি আজি যেন আই বসুমতী বিদ্রোহী হৈ পৰিছে।

বিজ্ঞানৰ প্ৰগতিৰ ক্ষেত্ৰত মানুহে অভূতপূৰ্ব সাফল্য লাভ কৰিছে, কিন্তু আদিম বৰ্বৰতা আৰু মানসিকতাৰ পৰা মানৱ সমাজ আজিও মুক্ত হোৱা নাই। সাম্প্ৰদায়িকতাবাদ, আঞ্চলিকতাবাদ, গোষ্ঠীবাদ, বৰ্ণবাদ আদি বিভেদকামী মতাদৰ্শই মানুহৰ সমাজক চিন্ন-বিচ্ছিন্ন কৰিছে যাৰ ফলত অসংখ্য নিৰীহ লোকে প্ৰাণ হেৰুৱাইছে। সন্ত্ৰাসবাদত আশ্ৰয় লোৱা যুৱ সমাজে বিভীষিকাৰ সৃষ্টি কৰিছে। গণতন্ত্ৰ, সমাজতন্ত্ৰ, ধৰ্মনিৰপেক্ষতাৰ

নামত অনেক দেশত ক্ষমতাশালী লোকৰ স্বেচ্ছা-চাৰী শাসন আৰু দুৰ্বলৰ ওপৰত সবলৰ শোষণ, উৎপীড়ন চলিছে।

কিন্তু এই প্ৰতিকূল পৰিবেশক জীৱনৰ মৰ্যাদা লাভৰ অনুকূল পৰিবেশলৈ ৰূপান্তৰিত কৰিব লাগিব মানুহে নিজেই। সমগ্ৰ বিশ্বৰ পৰা দাৰিদ্ৰ্য, নিৰক্ষৰতা, কৰ্মহীনতা, নাৰী ও শিশুৰ ওপৰত নিৰ্যাতন আৰু দুৰ্বলীৰ ওপৰত পৰাক্ৰমীৰ সকলো প্ৰকাৰৰ শোষণ আঁতৰ কৰিব লাগিব। উন্নয়নৰ আঁচনি যাতে কেৱল জনমুখি আয়ৰ বৃদ্ধি নহৈ সুস্থ বাতাবৰণৰ সোপান হয়, তাৰ বাবে সকলোৱে চেষ্টা কৰিব লাগিব। শিল্প উদ্যোগৰ প্ৰগতি যাতে প্ৰকৃতিৰ ভাৰসাম্যৰ বিপৰীতে নাযায় আৰু ইতিমধ্যে সংঘটিত হোৱা পৰিবেশ প্ৰদূষণৰ পৰা কেৱল মানুহৰ সমাজকেই নহয়, বন্য প্ৰাণীকো যাতে ৰক্ষা কৰিব পাৰি, তাৰ উপায় উদ্ভাৱন কৰিব লাগিব। বিশ্ব শান্তিৰ মহান স্বাৰ্থৰ হকে বিশ্বৰ প্ৰতিখন ৰাষ্ট্ৰই সমৰাস্ত্ৰ ত্যাগ কৰি মানৱ সমাজৰ কল্যাণ আৰু প্ৰগতিৰ বাবে কাম কৰিব লাগিব। জন বিক্ষোৰণৰ সমস্যা সমাধানৰ অৰ্থে উন্নয়নশীল দেশ সমূহে অধিক কাৰ্য্যকৰী ব্যৱস্থা গ্ৰহণ কৰিব লাগিব। মানুহৰ মনত মানবীয় মূল্যবোধ চেতনা গৈশৰ কালৰ পৰাই জগাই তুলিব লাগিব। জীৱনৰ লক্ষ্য ও মহত্ত্ব, আত্মসন্মানবোধ, আত্ম নিৰ্ভৰশীলতা, সহনশীলতা, সত্য আৰু অহিংসাৰ প্ৰতি শ্ৰদ্ধা, সততা, সামাজিক দায়বদ্ধতা আদি সুস্থ মানসিকতাৰে প্ৰতিজন ব্যক্তি অনুপ্ৰাণিত হব লাগিব। ভেদাভেদৰ দেৱাল ভাঙি মানৱতাবাদৰ ডোলেৰে মানৱ সমাজৰ একত্ৰিত কৰিব পাবিলে সামগ্ৰিক ভাৱে জীৱনৰ মৰ্যাদা লাভ কৰিব পৰা হ'ব। ●

নৈতিকতা আৰু মূল্যবোধৰ শিক্ষা

ড° লক্ষ্মীনাথ কোঁৱৰ, শিক্ষা বিভাগ,
ডিব্ৰুগড় বিশ্ববিদ্যালয়

ভাৰতৰ গৌৰৱময় ঐতিহ্যৰ মূল উপাদান মানৱতাৰ নৈতিকতা আৰু মূল্যবোধ বৈদিক যুগৰ আগৰে পৰা বৰ্তমানলৈকে একেধাৰে প্ৰবাহিত হৈ অহা সাংস্কৃতিক পৰম্পৰাৰ ঘাই ধৰণী। ভাৰতৰ সাংস্কৃতিক পৰম্পৰা কিছুমান নীতি-নিয়ম আৰু প্ৰমুখ্যৰ ভিত্তিত গঢ় লৈ উঠিছে আৰু সেইবিলাকেই আমাৰ সামাজিক জীৱনৰ সুখ-সমৃদ্ধি, শৃঙ্খলা আৰু প্ৰগতিৰ মূল উৎস। দৰ্শন, বেদ, উপনিষদ, পুৰাণ, গীতা, মহাভাৰত, বামাণ, বুদ্ধ, মহাবীৰ, যীশুখ্ৰীষ্ট, হজৰত মহম্মদ আৰু শঙ্কৰাচাৰ্য্য, ৰামানুজ, নানক, কবীৰ, শঙ্কৰদেৱ, চৈতন্যদেৱ আদি মহাপুৰুষসকলে ভাৰতত এনে এটা সাংস্কৃতিক পৰম্পৰা গঢ়ি থৈ গৈছে যাৰ ওপৰত থিয় হৈ আমি আজি সকলোৱে জাতি, ধৰ্ম, বৰ্ণ, সম্প্ৰদায় নিৰ্বিশেষে এটা নিৰাপদ জীৱন যাপন কৰিবলৈ সক্ষম হৈছো।

কিন্তু বিগত কেইবছৰ মানৰ পৰা আমাৰ কাষ্টোপাৰ্জিত এই নৈতিকতা আৰু প্ৰমুখ্যাজিৰ

ক্ৰমাগ্ৰে অৱক্ষয় ঘটাই পৰিলক্ষিত হৈছে। বিশেষকৈ উঠি অহা প্ৰজন্মটোৰ যুৱক-যুৱতীসকলৰ মাজত দেখা দিয়া ক্ৰমবৰ্দ্ধমান অনুশাসনহীনতা, সামাজিক আৰু নৈতিক মূল্যবোধৰ ক্ৰমহাস আজি সমগ্ৰ দেশৰ কাৰণে এটা বৃহৎ সমস্যাৰ পৰিণত হৈছে। অৱশ্যে এই সমস্যা কেৱল ভাৰতবৰ্ষতেই দেখা দিয়া নাই, আমেৰিকা, ইংলণ্ডৰ দৰে উন্নত দেশবিলাকতো এই সমস্যাই দেখা দিছে। আৰু এই দেশবিলাকৰ চৰকাৰসমূহে যুৱক-যুৱতীসকলক, বিশেষকৈ ছাত্ৰ-ছাত্ৰীসকলক নৈতিক আৰু মূল্যবোধৰ শিক্ষা দিয়াৰ প্ৰয়োজনবোধ কৰিছে আৰু তাৰ বাবে আঁচনি আৰু উপায় অৱলম্বন কৰিছে। বৰ্তমান আমাৰ দেশত, বিশেষকৈ ছাত্ৰ-ছাত্ৰীসকলৰ মাজত বৃদ্ধি পাই অহা অনুশাসনহীনতা, মাৰ-ধৰ, ঠগ-প্ৰৱৰ্ণনা, ভ্ৰোগ-সেৱন, নানান অশালীন আৰু অসামাজিক আচৰণ ইত্যাদিবোৰে সকলোৰে কাৰণে গভীৰ চিন্তাৰ কাৰণ হৈ পৰিছে। এইটো অৱশ্যে স্বীকাৰ্য্য যে আজিৰ সমগ্ৰ সমাজৰ বিভিন্ন

স্তবত ব্যাপক ৰূপত দেখা দিয়া দুৰ্নীতি, নিষ্পেষণ, অন্যায় অনাচার বোৰেই বহুলাংশে ছাত্ৰ সমাজৰ নৈতিক স্থলনৰ বাবে দায়ী। কিন্তু জগৰীয়া বিচাৰি উলিওৱা সমস্যাটোতকৈ ইয়াৰ সমাধানৰ সমস্যাটোহে এতিয়া সকলোৰে কাৰণে ঘাই প্ৰত্যাহ্বান। অন্যায় অনীতিৰ মাজত কোনো ব্যৱস্থাই জীয়াই নাথাকে। অন্যায়-অনীতিয়ে সীমা চেবাই গ'লে ধ্বংস অনিবাৰ্য। ব্যক্তিগত ক্ষেত্ৰত যিদৰে সজ চৰিত্ৰ, সংযম, শৃঙ্খলা, ন্যায় আৰু কৰ্মনিষ্ঠাৰ ওপৰত মানুহৰ আচল উন্নতি নিৰ্ভৰ কৰে, ঠিক তেনেদৰেই জাতি বা দেশ এখনৰ ক্ষেত্ৰটো জাতীয় চৰিত্ৰৰ ওপৰতে জাতিটো বা দেশখনৰ উন্নতি আৰু আয়ুস নিৰ্ভৰ কৰে। ৰামায়ণ-মহাভাৰত আদিত ইয়াৰ অনেক উদাহৰণ পৰিষ্কাৰকৈ দিয়া আছে। মহাশক্তিমান ৰাৱনকে ধৰি সেই সময়ৰ লক্ষাৰ ৰাজ-শক্তিৰ চাৰিত্ৰিক আৰু নৈতিক স্থলনৰ বাবে স্বৰ্গলক্ষা ছাই হৈ গ'ল। নীতি-নিয়ম উলঙ্ঘা আৰু সংযমহীনতাৰ ফলত প্ৰচণ্ড শক্তি থকা স্বৰ্গেও কোঁৱৰ কুল ধ্বংস হ'বলগীয়া হ'ল। অনাচার-ব্যভিচাৰৰ ফলত সাক্ষাত ভগৱান শ্ৰীকৃষ্ণৰ নিজ বংশ যতুকুল ধ্বংস হ'ল। ইত্যাদি নানান উদাহৰণ ইতিহাসে ধৰি ৰাখিছে। অন্য-হাতে বৰ্তমান কালত দ্বিতীয় মহাযুদ্ধই ৰাজহাড় ভাঙি থৈ যোৱা জাপানে অতি সোনকালে জাতীয় চৰিত্ৰ এটা সুদৃঢ় ৰূপত গঢ় দিব পৰা কাৰণেই ভাগি-ছিগি থানবান হৈ পৰা অৱস্থাৰ পৰা আজি বিশ্বৰ এক অন্যতম শ্ৰেষ্ঠ শক্তি হিচাবে মূৰ দাঙি উঠিব পাৰিলে। এইবিলাক দৃষ্টান্তই আমাৰ আজি উঠি অহা প্ৰজন্মটোক অনেক গঠনমূলক প্ৰেৰণা যোগাব পাৰে। ইয়াৰ বাবে আমি প্ৰধান

মাধ্যম হিচাবে দেশৰ শিক্ষা ব্যৱস্থাটোকে অব-লম্বন কৰিব লাগিব।

আমাৰ দেশত বৰ্তমান দেখা দিয়া নৈতিক আৰু সামাজিক মূল্যবোধৰ খহনীয়া বোধ কৰিব-বৰ কাৰণে আইনৰ ব্যৱস্থাস্বাৰলীৰ লগতে শিক্ষা ব্যৱস্থাৰ আৱশ্যকীয় সংস্কাৰ কৰাটো অতি জৰুৰী হৈ পৰিছে। গতানুগতিক শিক্ষা-পদ্ধতিয়ে এই ক্ষেত্ৰত আশানুৰূপ বৰঙণি যোগাব পৰা নাই। ১৯৬৪-৬৬ চনত গঠিত কোঠাৰী আয়োগে এই সম্পৰ্কত কোৱা কথাখিনি দ কৈ ভাবি চোৱাৰ দৰকাৰ হৈ পৰিছে। কোঠাৰী আয়োগে কৈছিল— "A serious defect in the school curriculam is the absence of provision of education in social, moral and spiritual values. In the life of majority of Indians, religion is a great motivating force and is intimately bound up with the formation of character and the inculcation of ethical values. A national system of education that is related to the life, needs and aspirations of the people cannot afford to ignore this purposeful force. We recommend, therefore, that conscious and organized attempts be made for imparting education in social, moral and spiritual values with the help, wherever possible of the ethical teachings of great religions." এই সম্পৰ্কত ১৯৬০ চনৰ শ্ৰীপ্ৰকাশ কমিটিয়ে কোৱা কথাখিনিও উল্লেখনীয়। শ্ৰীপ্ৰকাশ কমিটিয়ে কৈছিল— "The many ills that our world of education and our

society as a whole is suffering today, are mainly due to the gradual disappearance of the hold of the basic principles of religion on the hearts of the people. The old bonds that kept them together are fast loosening and the verious new ideologies that are coming to us are increasingly worsening the situation. The only cure it seems to us, is in the deliberate inculcation of moral and spiritual values from earliest years of our lives. If we lose them, we shall be a nation without a soul.

সততা, ন্যায়পৰায়ণতা, সহযোগিতা, সহ-মুহুৰ্তিশীলতা, সহিষ্ণুতা, বিনম্ৰতা, কৰ্মশীলতা, অহিংসা, পৰোপকাৰিতা, দয়া, ভাতৃত্ব, বিশ্বাস আদি সামাজিক গুণবোৰৰ বিকাশেই নৈতিকতাৰ

শিক্ষাৰ উপাদান। ভাৰতবৰ্ষত প্ৰৱৰ্ত্তিত সকলো ধৰ্মতেই এই গুণবিলাকৰ বিকাশৰ ওপৰত গুৰুত্ব দিছে। ভাৰতবৰ্ষ এখন ধৰ্ম প্ৰধান দেশ। ধৰ্ম বিলাকৰ যোগেদিয়েই আগতে মানুহক নৈতিক জ্ঞান দিয়া হৈছিল। গতিকে ধৰ্ম জ্ঞানক অৰ-হেলা কৰিলে আমাৰ অনিষ্ট হব। আমাৰ ৰাষ্ট্ৰীয় উদ্দেশ্য ধৰ্ম নিৰপেক্ষতাৰ অৰ্থ হ'ল ভাৰতত প্ৰচলিত সকলো ধৰ্মকে সম্মান কৰি চলা। কোনো এক বিশেষ ধৰ্মৰ পৃষ্ঠপোষকতা নকৰি সকলো ধৰ্মতে যিবিলাক সজ-কথা, সজনীতি, সজ আচৰণৰ ওপৰত গুৰুত্ব দিয়া হৈছে তাৰ বিষয়ে আমাৰ ছাত্ৰ-ছাত্ৰী সকলক নিৰপেক্ষভাৱে অৱগত কৰা উচিত আৰু শুদ্ধ প্ৰণালী প্ৰয়োগ কৰি সেই গুণ বিলাকৰ অধিকাৰী হবলৈ প্ৰেৰণা যোগোৱা উচিত। এই সন্দৰ্ভত ড° ৰাধাকৃষ্ণন আৰু শ্ৰীপ্ৰকাশ কমিটিৰ ধৰ্ম সম্পৰ্কে দিয়া ব্যাখ্যা সমূহ বিশেষ ভাৱে পঠনীয়।

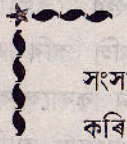

সংসাৰৰ অস্থ বস্তু গাৰ বলেৰে বা ধনেৰে সংগ্ৰহ কৰি লব পাৰি; কিন্তু জ্ঞান সেইদৰে আৰ্জি লব নোৱাৰে। তাৰ কাৰণে লাগে অধ্যয়ন।

—জনচন

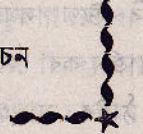

ঔদ্যোগিক জীৱন আৰু অসমীয়া সমাজ

কোনো এডোখৰ ঠাইৰ ভৌগোলিক পৰিবেশ, প্ৰাকৃতিক সম্পদ, জনগাঁঠনি, ধৰ্ম, জীৱিকা আদি সেই ঠাইডোখৰ সাংস্কৃতিক পৰম্পৰা গঢ় দি তোলাত সহায়ক হয়। এনে সাংস্কৃতিক পৰম্পৰাতেই ভালেমান খলুৱা মূল্যবোধেও খোপনি পোতে। সেই মূল্যবোধৰ মাজেৰেই সমাজ এখন নিয়মীয়া গতিত পৰিচালিত হয়। তেনে এখন ঠাইত সময়ত যদি বিভিন্ন উদ্যোগ গঢ় লৈ উঠে আৰু যদি উদ্যোগসমূহে উৎপাদন কৰা সামগ্ৰীবোৰ জনজীৱনৰ দৈনন্দিন প্ৰয়োজনীয় সামগ্ৰী হৈ পৰে তেন্তে ভাৱিব লাগিব যে সেই ঠাইত বা সেই সমাজত উদ্যোগসমূহে যথেষ্ট প্ৰভাৱ পেলাইছে। তদুপৰি উদ্যোগসমূহৰ ওপৰতে নিৰ্ভৰ কৰি জীৱিকা উপাৰ্জন কৰা লোক এচামো সময়ত সৃষ্টি হয়। তেনে ঠাইৰ মানুহখিনি কব নোৱৰাকৈয়ে ঔদ্যোগিক জীৱনত অভ্যস্ত হৈ পৰে।

ফলস্বৰূপে তাহানিৰে পৰা চলি অহা পৰম্পৰাগত সাংস্কৃতিক সমলবোৰৰ বাবে ঔদ্যোগিক জীৱনটো প্ৰত্যাহ্বান স্বৰূপ হৈ পৰে। অসমৰ ভৌগোলিক পৰিবেশ, জনগাঁঠনি, প্ৰাকৃতিক সম্পদ আৰু জনজীৱনৰ জীৱন ধাৰণৰ প্ৰণালীয়ে স্বাভাৱিক ভাৱেই এক সাংস্কৃতিক পৰিবেশ গঢ় দিছে। পুৰণি কালত অসমতে উৎপন্ন হোৱা মাটি মাহ, বৰাচাউল, বৰালি মাছ, হাঁহ কণী, বেল এঠা, গুৰ, তেল, শন আদি বিভিন্ন জৈৱিক পদাৰ্থ মিহলি কৰি কৰাল প্ৰস্তুত কৰিছিল। আৰু তেনে কৰালেৰেই সাজি উলিওৱা ভালেমান স্থাপত্য ভাস্কৰ্য্য আজিও অসমৰ ভালেমান ঠাইত চকুত লগাকৈ জিলিকি আছে। আজি কালি অসমত তেনে পৰিমাণৰ মাটিমাহ, বৰালি মাছ, হাঁহকণী আদি পোৱাও সম্ভৱ নহয় বা পালেও সেইবোৰে কৰাল প্ৰস্তুত কৰাৰ দিনো

—ড° ভীমকান্ত বৰুৱা

অধ্যাপক, অসমীয়া বিভাগ
ডিব্ৰুগড় বিশ্ববিদ্যালয়

মাই। উদ্যোগে প্ৰস্তুত কৰি উলিওৱা চিমেণ্টে তেনে প্ৰক্ৰিয়া অব্যৱহৃত কৰি তুলিলে। তাহানিতে অসমীয়া মানুহে সাঁচি গছৰ বাকলি একৰাই হেঙুল হাইতাল বোলাই সাঁচিপাত তৈয়াৰ কৰিছিল। শিলিখা, এঙাৰ আদিৰ পৰা প্ৰস্তুত কৰি তাৰে পাখিৰ কলম বা ঢেকীয়াৰ কলমেৰে লিখিছিল। আজি কালি উদ্যোগসমূহে প্ৰস্তুত কৰি উলিওৱা সহজলভ্য বিভিন্ন কাগজৰ দিনত তেনে পৰিশ্ৰমী কৌশলৰ প্ৰয়োজন নোহোৱা হ'ল। পুৰণি কালত অসমীয়া মানুহৰ কিছুমান নিজা খলুৱা পদ্ধতি আছিল যাৰ জৰিয়তে দৈনন্দিন দৰকাৰী সামগ্ৰীসমূহ নিজে প্ৰস্তুত কৰি লৈছিল। ভীমকল গছৰ মধুনা চকলিয়াই কাটি, চ'ত মহীয়া ব'দত শুকুৱাই, জুইত পুৰি ছাই কৰি, তাত নিয়মীয়াকৈ পানী দি নিগৰাই খাব প্ৰস্তুত কৰিছিল। সেই খাব পগাই দানা পেলাই খালোন তৈয়াৰ কৰিছিল। নিমখৰ পৰিবৰ্তে তেনে খালোনো প্ৰয়োগ কৰিছিল। আকৌ য'খাব প্ৰস্তুত কৰা পদ্ধতি অসমত আছিল। বহু বছৰ ধৰি গৰুৰন্ধা গোহালি অলপদিন অব্যৱহৃত কৰি ৰাখিলে তাত মাটিৰ তৰপ বান্ধে আৰু তেনে মাটিৰ তৰপত বগা নিমখীয়া পদাৰ্থৰ দানা পৰে। তেনে দানা গোটাট পানীত পগাই আকন এঠা গছৰ শুকান ঠাৰি দি গোট মৰোৱাই য'খাব প্ৰস্তুত কৰা হয়। এইবোৰ পেটৰ বাবে উপকাৰী লোণীয়া পদাৰ্থ ঘৰতে প্ৰস্তুত কৰি লোৱা হৈছিল। কিন্তু আজিকালি উদ্যোগে প্ৰস্তুত কৰি দিয়া নিমখৰ দিনত এইবোৰৰ চিন্তাৰ অৱকাশ নাথাকে। অসমত একালত চিকাৰ কৰা অভিনৱ কৌশল আছিল। চিকাৰীয়ে নিশা সাধাৰণতে

চিকাৰ কৰে। চিকাৰীৰ মূৰত এখন ডাঙৰ ডলা লৈ ডলাৰ ওপৰত এটা চাকি জ্বলাই লয়। চিকাৰী হাবিত এনেদৰে ঘূৰি ফুৰোতে জীৱ-জন্তুৱে খৰ লাগি চাকিটোৰ পিনে চাই থাকে আৰু তেতিয়াই তেনেই ওচৰৰ পৰাই হৰিণ আদি চিকাৰ কৰি আনে। অৱশ্যে এনে চিকাৰত কোন জন্তুৰ চকুৰ ৰশ্মি ক'ত পৰিব সেই জ্ঞান চিকাৰীৰ সম্পূৰ্ণ আছিল। তদুপৰি জন্তুৰ উচ্চতা কিমান হ'ব পাৰে তাৰ জোখো খিতাতে জন্তুৰ খোজৰ চিন চাই কৰি লৈছিল। পৰম্পৰাগত কৌশল অনুসৰি জন্তুৰ খোজৰ ওপৰত বচি এডাল তিনিমেৰ দি বচিডাল খুলি থিয়কৈ ধৰিলে যিমান উচ্চতা হ'ব জন্তুৰ উচ্চতাও তদনুৰূপ হ'ব। এইবোৰ কৌশলেৰে খিতাতে জন্তুৰ উচ্চতাৰ জোখ-মাখ কৰি লৈছিল। তদুপৰি ডলা বাঁহেৰে সাজি বাও লগাবলৈ একেধৰণৰ কৌশলেই প্ৰয়োগ কৰিছিল। ডলাখনৰ ওপৰত পথালিকৈ মাৰি এডাল পেলাই তাৰ তিনিজোখ ললেই ডলাখনৰ বাওটোৰ পৰিধি পোৱা যায়। এনেকুৱা বিভিন্ন কৌশলেৰে যাবতীয় দৰকাৰী কাম-কাজবোৰ কৰি গৈছিল। এইবোৰ দোলা-খোঁৰা সময়ৰ কথা। উদ্যোগ-হীন সময়ৰ কথা। আজিকালি ভাৰতবৰ্ষৰ বা পৃথিৱীৰ য'তে ত'তে ভিন্ন প্ৰকাৰ উদ্যোগ গঢ় লৈ উঠিল। এইবোৰ উদ্যোগে ভিন্ন ধৰণৰ উৎপাদন সামগ্ৰীও প্ৰস্তুত কৰি উলিয়ালে। মানুহৰ দৈনন্দিন জীৱন ধাৰণৰ বাবে ন্যূনতম। প্ৰয়োজনীয় সামগ্ৰীবোৰো উদ্যোগসমূহে প্ৰস্তুত কৰি উলিয়ালে। কঠিন জীৱন যাপনৰ পৰিবৰ্তে উদ্যোগসমূহে কৰি তুলিলে সহজ জীৱন যাপন।

ঔদ্যোগিক সম্পদসমূহো সহজলভ্য আৰু সুলভ মূল্যৰ। স্বাভাৱিকতেই তেনে সামগ্ৰীয়ে জনজীৱনৰ বহুলাংশই অধিকাৰ কৰি পেলালে। কোনোবা ঠাইত কোনোবা বিশেষ উদ্যোগ নেথাকিলেও সামগ্ৰীসমূহ সবববাহত অসুবিধা নোহোৱা হ'ল, উৎপাদন খৰতকীয়া হ'ল। যাতায়াতৰ ব্যৱস্থা উদ্যোগে উন্নত কৰি পেলালে। যন্ত্ৰ-পাতিৰ আৱিষ্কাৰ হ'ল। তেনে যন্ত্ৰ-পাতিৰ আমদানি বণ্ঠানি পৃথিৱীৰ ইমূৰৰ পৰা সিমূৰলৈকে সহজে কৰিব পৰা হ'ল। অসমো এইবোৰ উদ্যোগৰ পৰা বাদ পৰি যোৱা নাই। অসমলৈ ঔদ্যোগিক সামগ্ৰীৰ সবববাহ ঘটিল। কালক্ৰমত অসমৰ জনজীৱনত উদ্যোগসমূহে প্ৰধান ভূমিকা গ্ৰহণ কৰিলে। লগে লগেই অসমৰ সাংস্কৃতিক জীৱনৰ বাবে এনে সামগ্ৰীসমূহ প্ৰধান প্ৰত্যাহ্বান হিচাপে দেখা দিলে। ফলত সাম্প্ৰতিক কালত অসমৰ সামাজিক সাংস্কৃতিক জীৱন সলনি হোৱাৰ উপক্ৰম হ'ল।

সাম্প্ৰতিক কালত অসমৰ জনজীৱনলৈ চালে দেখা যায় যে নগৰে-চহৰে, গাঁৱে-ভূঞে সকলোতে দৈনন্দিন ব্যৱহাৰ্য্য সামগ্ৰীৰ পৰিবৰ্তন ঘটিছে। পুৱাৰ পৰা গধূলিলৈকে ব্যৱহাৰ কৰি থকা বস্ত্ৰবোৰৰ নামৰ পৰাই এখন তালিকা প্ৰস্তুত কৰিব পাৰি। নৈৰ ঘাট, কুঁৱা বা পুখুৰীৰ পৰা পানী অনাৰ পৰিবৰ্তে 'টেপ' বা 'টিউৱ-ৱেল'ৰ পৰা পানী অনা, কেটলিত চাহ তপত কৰি, কাপত চাহ খোৱা, গেছেৰে ভাত ৰন্ধা (গেছৰ সকলোবোৰ বস্ত্ৰৰ নামৰ তালিকা চাওক), 'ফেন' লোৱা, লাইট জ্বলোৱা, ফিণ্টাৰৰ পানী গিলাচত খোৱা আদি বিভিন্ন ব্যৱহাৰ্য্য সামগ্ৰী-

বোৰলৈ লক্ষ্য কৰিলেই উদ্যোগে আমাৰ জীৱনত কিমান প্ৰভাৱ পেলাইছে তাক সহজে বুজিব পাৰি। তদুপৰি কটলৈ যোৱা, অফিলৈ যোৱা আৰু যাওঁতে বাছৰ ছিটত বহি যোৱা, হেণ্ডিমেণ, কণ্ডাক্টৰ থকা গাড়ীখন জ্বাইভাৰেই চলাই নিয়া আদি সকলোবোৰ কথাই আৰু বিশেষকৈ শব্দ বোৰলৈ লক্ষ্য কৰিলেই আমাৰ জীৱনত উদ্যোগৰ প্ৰভাৱ কিমান সহজে ওলাই পৰে। মুঠতে পুৱাই 'টুথ ব্ৰাছটোত' পেষ্ট অকনমান লগাই দাঁত মাজি টেপ বা টিউৱৱেলৰ পানীৰে বেছিনত মুখ ধোৱাৰ পৰা আৰম্ভ কৰি কেটলিত গেছত তপতোৱা চাহ কাপ খাই নাইট চুপাৰৰ বাবে টিকট এটা কৰি চিটি বাছত উঠি কটলৈ যোৱালৈকে উদ্যোগসমূহে আগবঢ়োৱা বিভিন্ন যন্ত্ৰ-পাতিৰ ওপৰতে নিৰ্ভৰ কৰিবলগীয়া হয়। আৰু এনেকৈয়ে চাবোনৰ কেছটোৰ পৰা চাবোন লৈ বাথৰুমত মুখ হাত ধুই নিশা শুবৰ পৰত লাইটৰ চুইচটো অফ কৰি দিয়ালৈকে লক্ষ্য কৰিলেই আমাৰ বৰ্তমান সামাজিক সাংস্কৃতিক জীৱনটো জল্ জল্ পট্ পট্ কৈ প্ৰকাশ পাব। তদুপৰি আজিকালি পথাৰত নেকেৰা, বৃহ্মণি, জাহিঙ্গীয়া, সূৱাগমনি ধানৰ ঠাই লাহে লাহে আয়াৰ, জয়া পুছা, চীনা তেযাঠি, আইজুং, মচুৰি, বাচ আদি ধানে দখল কৰিলে। হালখনৰ ঠাই দখল কৰিলে পাৱাৰ টিলাৰে। মৰণা মৰাৰো দৰকাৰ নাইকিয়া হ'ল। সহজে মেছিনত কোবাই ধান মাৰিব আৰু বানিব পৰা যন্ত্ৰ ওলাল। ইপিনে ঘৰৰ বিভিন্ন অৱস্থাৰ নামো সলনি হ'ল। বৰঘৰ, মাৰলঘৰ, চ'ৰাঘৰ, গা-ধোৱা ঘৰ, আখল ঘৰ, পিৰালি আদি শব্দবোৰ বেডবোম, কৰিডৰ, ড্ৰইংবোম,

বাথবোম, বাৰাণ্ডা আদি শব্দবোৰে কেতিয়াবাই গ্ৰাস কৰিলে। তদুপৰি এতিয়া বৰঘৰত জপাও নাই এবীয়া চাদৰ, এবী কাপোৰ, খনীয়া কাপোৰো নাই। মুঠতে অসমীয়া মানুহৰ সামাজিক সাংস্কৃতিক জীৱনৰ এনে পৰিৱৰ্তন খেতি পথাৰৰ পৰা ৰান্ধনি ঘৰলৈকে, বৰঘৰৰ পৰা বাটচ'ৰালৈকে, চোতালৰ পৰা ৰাজআলিলৈকে পৰিব্যাপ্ত। উল্লেখৰ নিম্প্ৰয়োজন যে সংস্কৃতিৰ লগত ভাষাৰ নিবিড় সম্পৰ্ক আছে। ঔদ্যোগিক জীৱন-যাপনে অসমীয়া

সমাজলৈ কঢ়িয়াই অনা সাংস্কৃতিক পৰিবৰ্তনে অসমীয়া ভাষাকো বাককৈয়ে পৰশি গৈছে। কথাই কথাই হোৱা ইংৰাজী শব্দৰ পয়োভৰলৈ চাই অনুমান কৰিব পাৰি যে অসমীয়া ভাষা বৰ্তমান কালত যেন প্ৰকৃত অসমীয়া ভাষালৈহে পৰিবৰ্তন হৈছে। এনে পৰিবৰ্তনৰ মূল কাৰণ বিচাৰি গলে দেখা যায় যে উদ্যোগসমূহে আমাৰ জীৱনৰ ওপৰত যথেষ্ট প্ৰভাৱ পেলাইছে যাৰ ফলস্বৰূপে আমাৰ জীৱন ধাৰণৰ সমস্ত পদ্ধতিকে সলনি কৰি পেলাইছে।



অসমীয়াৰ বিশ্বসাহিত্য আৰু বিশ্বসাহিত্যিক নাই বুলি বহুতৰ আক্ষেপ। অসমীয়াই বিশ্বসাহিত্য ৰচিবলৈ হ'লে দেশ এৰি বিদেশলৈ যাব নালাগে। অসমীয়াৰ সুখ-দুখ, আশা-নিৰাশা আৰু হতা-কন্দাৰ ছবি ফুটাই তুলিব পাৰিলেই সি বিশ্বসাহিত্যত ঠাই পাব। তাৰ কাৰণে নায়ক-নায়িকা, ৰজা-ৰাণী সেনাপতি-সেনানায়িকা, দেশনেতা-দেশনেত্ৰী হ'বৰ সকাম নাই। আমাৰ খাবখোৱা হোজা অসমীয়া মাটিৰাম মেধি আৰু মালতী আইদেউৰ সুখ-দুখ-পূৰ্ণ প্ৰণয় কাহিনীতো বিশ্বসাহিত্যৰ বিপুল সম্বল আছে।

য'ত সুখ-দুখ, হাঁহোন-কান্দোন আদি সাৰ্বজনীন ভাৱৰ সমাৱেশ সেয়েই বিশ্বসাহিত্য।

— ড° সূৰ্য্য কুমাৰ ভূঞা

জ্ঞান আৰ্জনৰ আনন্দ

ড° প্ৰদীপ কুমাৰ গগৈ
বসায়ন বিভাগ,
ডিব্ৰুগড় বিশ্ববিদ্যালয়

মানুহে বহু প্ৰকাৰে আনন্দ লাভ কৰিব পাৰে। আশা যদি জীৱনৰ প্ৰেৰণা তেন্তে আনন্দ হ'ল জ্যোতি। কোনোৱে খেলত জয়ী হ'লে আনন্দ লাভে, কাৰোবাৰ মনোবাঞ্ছা পূৰণ হ'লে আনন্দ লাভে। কোনোৱে আকৌ ধনবিত হ'লে আনন্দ লাভ কৰে; মুঠতে আনন্দিত হোৱাৰ অনেক কাৰণ থাকিব পাৰে। কিন্তু ইয়াৰ প্ৰায়-বোৰ আনন্দই খন্তেকীয়া। কিয়নো মনোকামনা পূৰ্ণ হলে আৰাধ্য বস্তুৰ প্ৰতি মোহ-আকৰ্ষণ নাথাকে। ধনবিত খৰছ হৈ গ'লে আহে নিৰানন্দ। খেলাত জয়ী হোৱাৰ আনন্দও ক্ষণস্থায়ী। এনে-ধৰণৰ আনন্দ নিষ্কাম নহয়, কিয়নো ঘিটো কাৰণত মই আনন্দ লভিলো, সেইটো আন এজনৰ বাবে দুখৰ কাৰণ হ'ব পাৰে (যেনে খেলৰ হৰা জিকাৰ ফলাফল)। কিন্তু জনাৰ বা জ্ঞান আৰ্জনৰ আনন্দৰ বেলিকা এনে সিদ্ধান্ত নাখাটে, কিয়নো কিবা এটা কষ্ট কৰি জানিলে পোৱা

আনন্দ বিমল, নিষ্পাপ আৰু স্থায়ী। সেই-বাবেই গীতাত কৈছে—
“নহি জ্ঞানেন সদৃশং পবিত্ৰমিহ বিদ্যতে...।” ৪/৩৮
অৰ্থাৎ জ্ঞানৰ দৰে পবিত্ৰ বস্তু একো নাই। গতিকে জ্ঞানৰ আনন্দ সং। এই ক্ষেত্ৰত কৰাচী পণ্ডিত পীয়েৰ টাৰম্যায়াৰৰ উক্তি প্ৰণিধানযোগ্য “The joy of knowledge! Many scholars have experienced it..... . The researcher knows immense joy that others do ignore..... . It is somewhat impossible to speak about. It is indescribable.” ঠিক যেন তুমাব আনন্দ। জ্ঞানৰ আনন্দ যেন জোনাকীৰ জ্যোতি, যি আনক দহন নকৰে, কিন্তু পোহৰ বিলায়। জ্ঞানলক আনন্দৰ প্ৰেৰণাই সংসাৰৰ সকলো বাধা অতিক্ৰমি বিশ্ব-নিয়ন্ত্ৰা প্ৰকৃতি, জীৱন আৰু সমাজক বৃদ্ধি পোৱাত সহায় কৰে। জ্ঞানৰ সাধনা সত্যৰ বাট-চৰা। এতিয়া প্ৰশ্ন হয়, জ্ঞানৰ সাধনা বা জনাৰ

হেঁপাহ কিয় হয়: খ্যাতি, গৌৰৱ, নে ধনবিতৰ বাবে? নিউটন, কেপলাৰ বা গেলিলিৰে মধ্য-কৰ্মণ, সৌৰজগত বা গতিবিদ্যা সম্পৰ্কীয় গবেষণাবোৰ নিশ্চয় ধনবিত বা খ্যাতিৰ বাবে কৰা নাছিল কিয়নো সেই সময়ৰ য়ুৰোপৰ ধৰ্মীয় মতবাদ, ধ্যান-ধাৰণা আৰু জনমত তেওঁলোকৰ বিপক্ষেই গৈছিল। নিশ্চয় সত্যৰ সন্ধান তেওঁ-লোকক এক অহৈতুকী আনন্দ দিছিল। বহুতো গাণিতিক সূত্ৰৰ তাৎক্ষণিক প্ৰয়োগ নাথাকিলেও তাত নিহিত থকা সৌন্দৰ্য্যই এক বিমল আনন্দ দিয়ে বা পাচলৈ নতুন কথা জনাব সহায়ক হয়। গণিত বিষয় শ্ৰীনিবাস ৰামানুজমৰ শিক্ষা-শুণক অধ্যাপক হাৰ্ডিয়ে গণিতৰ সৌন্দৰ্য্যৰ বিষয়ে কয় ‘A mathematician, like a painter or a poet, is a maker of patterns. If his patterns are more permanent than theirs it is because they are made with ideas...’

The mathematicians patterns, like the painter's or the poet's, must be beautiful; the ideas like the colours or the words, must be fit together in a harmonious way. Beauty is the first test: there is no permanent place in the world for ugly mathematics.’ সেই একেধৰণৰ সৌন্দৰ্য্যৰ কথাও প্ৰসিদ্ধ কোৱাৰ্টাম পদাৰ্থবিজ্ঞানী পল ডিৰাকে উপলব্ধি কৰি কৈছিল “physical laws should have mathematical beauty” এয়া ডিৰাকৰ জ্ঞান সাধনাৰ এক অভিনৱ ষ্টাইল। ঠিক তেনে-কৈয়ে প্ৰাচীন ভাৰতীয় ঙ্গঠাসকলেও আধ্যাত্মিক

জিজ্ঞাসাত পাইছিল আনন্দ, তেনেদৰেই গ্ৰীক গণিতজ্ঞ আৰু ভাস্কৰ শিল্পীসকলেও জ্ঞান সাধনাৰে নিজৰ সৃষ্টিৰ মাজত বিচাৰিছিল সৌন্দৰ্য্য। তাহানি পণ্ডিত কৃষ্ণকান্ত সন্দিকৈ ডাঙ-ৰীয়াই “জাৰ্মানীৰ জ্ঞান সাধনা” নামৰ প্ৰবন্ধত লিখিছিল কেনেকৈ একো একোজন জাৰ্মান পণ্ডিতে জ্ঞানৰ এটি এটি দিশত কিমান ব্যাপকভাৱে গৱে-ষণাৰত হয়। জ্ঞান সাধনাৰ এই ক্লাছিকেল ধাৰাটো য়ুৰোপত প্ৰাকৰেণেচা যুগৰপৰা আজিও বিদ্যমান। গতিকেই আমি পাওঁ লিয়োনাৰ্ড, দ্যা ভিলিৰ দৰে একেধাৰে বিজ্ঞানী, শিল্পী, কাৰ্মাৰ দৰে আইনষ্টাইন আৰু গণিতজ্ঞ (যাৰ শেষ উপপা-দাৰ সমাধান যোৱা বছৰহে সম্ভৱ হৈছে), ভাঁন গ'গ, ৰাফোলাৰ দৰে চিত্ৰকৰ, মেঞ্জমুলাৰৰ দৰে সংস্কৃ-তজ্ঞ, বেণে ডেকাৰ্টৰ দৰে দাৰ্শনিক, আৰু গণিতজ্ঞ কাণ্টৰ দৰে মহান দাৰ্শনিক; আইনষ্টাইনৰ দৰে ভৌতিক বিজ্ঞানৰ অনেক প্ৰতিভাধৰ বিজ্ঞানীৰ নাম নকলোৱেবা! বে'ণেচাৰ পাচত য়ুৰোপত যিকোনো লোকেই ইচ্ছানুযায়ী জ্ঞান সাধনাত ব্ৰতী হ'ব পাৰিছিল। একেজন লোকেই বিভিন্ন দিশত সৃষ্টিমূলক কাম কৰাব প্ৰেৰণাৰ উৎস কি? নিশ্চয় জ্ঞানলাভৰ আনন্দ আৰু অজ্ঞানিহিত সত্যৰ সন্ধান। গণিত সম্পৰ্কে অধ্যাপক হাৰ্ডিয়ে কৈছে “If intellectual curiosity, professional pride and ambition are the dominant incentives to research, then assuredly no one has a fairer chance of gratifying than a mathematician. His subject is the most curious of all—there is none in which truth plays such odd pranks” হাৰ্ডিৰ কথাত একমত

নহলেও আমি সিদ্ধান্ত কৰিব পাৰো যে সত্যৰ সন্ধানত আমাক বিমল আনন্দ দিয়ে। নজনা কথা এটা কষ্ট কৰি জানিলে, নতুন তথ্য পালে বা নতুন বিদ্যা, শিল্পকলাৰ জ্ঞানে বা বিশেষ কিছুমান উপলক্ষিয়ে আমাক অহৈতুকী আনন্দ দিয়ে তেহঁলৈ সিবিলাকৰ পৰা আমাৰ কোনো বস্তুগত লাভলাভ হওক বা নহওক।

আমি কেইজনমান জ্ঞানসাধনাৰে মণ্ডিত ব্যক্তিৰ কথাৰে প্ৰবন্ধৰ সামৰণি মাৰিম।

অৰ্থনীতিৰ ছাত্ৰ-ছাত্ৰীসকলৰ বাহিৰেও সাধাৰণ শিক্ষিত লোকৰ মাজত জন মে'নাৰ্ড কীনচৰ নাম নুশুনা মানুহ খুব কম ওলাব। আডাম্ স্মীঠ বা কাৰ্ল মাক্সৰ পাচতে এজন দ্ৰষ্টা অৰ্থনীতিবিদ হিচাপে কীনচ খ্যাত। অৰ্থনীতিৰ General Theory আৰু IMF ৰ আৰম্ভণীৰ লগত কীনচ ওতঃপ্ৰোত ভাৱে জড়িত। কাৰ্লমাক্সৰ মৃত্যুৰ বছৰতে (১৮৮০) তেওঁৰ জন্ম হয় কেম্ব্ৰীজত। দেউতাক অৰ্থনীতিৰ প্ৰবক্তা আছিল। স্কুলীয়া শিক্ষা ইট'নত (য'ত ইংলণ্ডৰ বহুকেইজন প্ৰধানমন্ত্ৰীয়ে পঢ়িছিল, ভাৰতৰ জৱাহৰলালো ইট'নৰ ছাত্ৰ আছিল) শেষ কৰে; সেই সময়তে লেটিন ভাষা, গণিত, ইতিহাস আৰু ইংৰাজী ৰচনাত বিশেষ পাবদৰ্শিতা অৰ্জন কৰি পুৰস্কৃত হৈছিল। পৰবৰ্তী কালত কেম্ব্ৰীজৰ কিংচ কলেজৰ পৰা গণিতত স্নাতক হয়। আলফ্ৰেড হোৱাইটহেড আছিল শিক্ষক, বাট্ৰাও বাছেল আছিল সহপাঠী। গণিতত কৃতী ছাত্ৰ হৈয়ো দৰ্শন আৰু অৰ্থনীতিত বিশেষ ব্যুৎপত্তি লাভি প্ৰখ্যাত হৈ পৰিল। চিভিল চাৰ্ভিচত উত্তীৰ্ণ হৈ কিছুদিন কাম কৰি ভাল নলগাত পুনৰ কিংচ কলেজত প্ৰবক্তাৰূপে যোগদান, কিংচ কলেজৰ

সন্মানিত ফেল' নিৰ্বাচিত। ইতিমধ্যে আৰু অনেক বুদ্ধিজীৱিৰ (লিট'ন ষ্ট্ৰেচী, লিয়োনাৰ্ড ওলফ, হেনৰী জেমচ্ আদি) সংস্পৰ্শ লাভ কৰে বুৰ্চবাৰী গ্ৰুপত। ৰাজনীতি, সমাজবিজ্ঞান, দৰ্শন আৰু অৰ্থনীতি সকলোতে তেওঁৰ মতামত মূল্যবান পৰিগণিত হ'ব ধৰিলে। ১৯২১ চনত তেওঁৰ "সম্ভাৱিতা সূত্ৰ"ৰ ওপৰত এক বিশাল গ্ৰন্থ প্ৰকাশিত হয়। ইতিমধ্যে তেওঁ "ভাৰতীয় মুদ্রানীতি" সম্পৰ্কেও এক গৱেষণা গ্ৰন্থ প্ৰকাশ কৰে। প্ৰথম মহাসমৰৰ পাছতে তেওঁ লিখিলে "The economic consequences of the peace" নামৰ গ্ৰন্থখন। ১৯২৩ চনত প্ৰকাশ হয় "A tract on monetary reform" আৰু ১৯৩০ চনত "A treatise on money" ৰ নাম মুদ্রা অৰ্থনীতিৰ এক বিশাল সৌধ। ১৯৩৬ চনত তেওঁৰ গৱেষণাৰ সৰ্বোত্তম কীৰ্তি "General theory"—যিখন গ্ৰন্থই অৰ্থনীতিত নতুন দিশৰ সন্ধান দি তোলাপাব লগালে। দ্বিতীয় মহাসমৰৰ ভিতৰতে ১৯৪০ চনত প্ৰকাশিত হয় "How to pay for the war"। এই গ্ৰন্থবোৰৰ প্ৰত্যেক খনেই এক ব্যাপক গৱেষণাৰ ফল, ভাবিলে আচৰিত হ'ব লগা হয় অধ্যয়নৰ, বিশ্লেষণৰ গভীৰতা দেখি। সেই সময়ৰ য়ুৰোপৰ অৰ্থনীতিৰ প্ৰত্যেকটো কথাই যেন কীনচৰ আঙুলি মুৰত আছিল, কাৰণ তাৰ ভিত্তিতে তেওঁ যুদ্ধৰ পাচত হ'ব লগা বা হ'ব পৰা মন্দা অৰ্থনৈতিক অৱস্থা নিবহুৱা সমস্যা বা মুদ্রাস্ফীতিৰ বিষয়ে ভবিষ্যৎবাণী কৰিব পাৰিছিল। একে সময়তে কলা-শিল্পৰ লগতো বিশেষভাবে জড়িত হৈ পৰিছিল, এগৰাকী নৃত্যাঙ্কনাক পত্নীৰূপে গ্ৰহণ কৰিলে, ষ্টক এক্সেঞ্জৰ

ব্যৱসায়তো প্ৰচুৰ ধন ঘটিলে। মুঠতে চল্লিশ বছৰ মানৰ ভিতৰতে কীনচ অৰ্থনীতিৰ এক বিশাল জ্ঞানভাণ্ডাৰ হৈ পৰিছিল। অত্যধিক পৰিশ্ৰমৰ ফলত ১৯৪৬ চনত মাত্ৰ ৬২ বছৰ বয়সত মৃত্যু হয়।

এতিয়া আহোঁ ১৯৮৮ চনৰ অৰ্থনীতিৰ নবেল বঁটা বিজয়ী অধ্যাপক মাৰিচ এলেই (Maurice Allais) ৰ কথা লৈ। জন্ম ১৯১১ চনত। দেউতাক আছিল পনিৰ বেপাৰী। গণিতত প্ৰথম শ্ৰেণীৰ স্নাতক হয় বিখ্যাত ইকল পলিটেকনিকৰ পৰা ১৯৩৩ চনত। তিনিবছৰৰ পাছত ১৯৩৬ চনত খনি অভিযন্তাৰূপে কামত যোগদান। ১৯৩৯ চনত বাধ্যতামূলক যুদ্ধ সেৱাৰ কামত ইটালিৰ বনান্ধগত। ১৯৪৩ চনত খনি পৰিসংখ্যা বিভাগৰ সঞ্চালক। লগে লগে অৰ্থনীতি, ইতিহাস আৰু পদাৰ্থবিদ্যা সম্পৰ্কে গৱেষণা। ১৯৪৩ চনত প্ৰকাশ কৰে In quest of an economic discipline, ১৯৪৮ চনত 'Economy and interest', ইতিমধ্যে ১৯৪৫ চনত প্ৰকাশিত হৈছিল 'Pure economics and social efficiency' আৰু 'Abundance or misery' নামৰ গৱেষণা গ্ৰন্থসমূহ। ইয়াৰ পাচত তেওঁ প্ৰশাসনীয় সেৱাৰ পৰা আঁতৰি গৈ পেৰিচৰ 'খনি অভিযান্ত্ৰিক কলেজ'ৰ অৰ্থনীতিৰ অধ্যাপক হ'বগৈ। ১৯৪৬ চনত "জাতীয় কাৰিকৰী আৰু বৈজ্ঞানিক সংস্থান" (CNRS) ৰ অন্তৰ্গত এটা প্ৰতিষ্ঠানৰ সঞ্চালক। তদুপৰি দেশ বিদেশৰ বিভিন্ন বিশ্ববিদ্যালয়ত ভিজিটিং প্ৰফেছৰৰূপে কাৰ্যনিৰ্বাহ। সমান্তৰাল ভাৱে পদাৰ্থ বিজ্ঞান আৰু ইতিহাসৰ গৱেষণা; বৈজ্ঞানিক গৱেষণাৰ বাবে

বিভিন্ন পুৰস্কাৰ লাভৰ উপৰিও CVRS ৰ সৰ্বোত্তম সন্মান স্বৰ্ণ পদকেৰে বিভূষিত। কোৱাৰ্টাম সূত্ৰ, মধ্যাকৰ্ষণ আৰু ইলেক্ট্ৰমেগনেটিক ফিল্ড থিয়োৰিৰ মাজৰ সম্বন্ধ সম্পৰ্কে বিশেষ গৱেষণা। যি বিষয়ত আইনষ্টাইনে জীৱনৰ শেষৰ ত্ৰিশ-বছৰ গৱেষণা কৰিছিল আৰু যি বিষয়ৰ কিয়দংশৰ ওপৰত কাম কৰি আৰ্দুচ্ চালামে নোবেল পুৰস্কাৰ পালে। অৰ্থনীতিৰ লগতে পদাৰ্থবিজ্ঞানো তেওঁৰ পেশা আছিল "of all my experience, it is basically research, considered as an exploration of unknown and totally detached from any concern with success, which appeared to me in itself as the most enlivening, the most exciting, because in this field any thorough investigation can only widen perspectives."

ঠিক তেনেধৰণৰ আন এজন নোবেল বঁটা বিজয়ী (১৯৬৯) অৰ্থনীতিবিদ হ'ল হলেণ্ডৰ য়ান টিনবাৰগেন। লেইডেন বিশ্ববিদ্যালয়ত আইনষ্টাইনৰ বন্ধু প'ল আহ'ৰেণফেষ্টৰ ছাত্ৰ আছিল, সেইসূত্ৰে প্ৰায়ে আইনষ্টাইনৰ সান্নিধ্য লাভ কৰিছিল। গণিত আৰু পদাৰ্থবিদ্যাৰ স্নাতক হৈ তাত্ত্বিক পদাৰ্থবিদ্যাত ডক্টৰেট অৰ্জন কৰে ১৯২৯ চনত। ২য় মহাসমৰৰ পাছত তেওঁ গাণিতিক অৰ্থনীতিৰ প্ৰতি আকৃষ্ট হয় আৰু উল্লেখনীয় বৰঙণিৰ বাবে নোবেল বঁটা পায়। বৈজ্ঞানিক গৱেষণালক সন্তোষ্টিৰ বিষয়ে কৈছে "What is most attractive in doing scientific work, whether in economics or any other science? The happiness you

feel when understanding all of a sudden something you did not understand before.”

ভাৰতীয় কলা সংস্কৃতি আৰু ইতিহাসৰ ছাত্ৰ-ছাত্ৰীয়ে দামোদৰ ধৰ্মানন্দ কৌশাৰীৰ নাম নিশ্চয় শুনিছে— বহুতে তেখেতৰ ৰচিত “Introduction to the study of Indian history” আৰু “Culture and civilization of ancient India in historical outline” নামৰ গ্ৰন্থকেইখন পঢ়ি উপকৃত হৈছে। কিন্তু বহুতেই নাজানে যে ডি. ডি. কৌশাৰী প্ৰকৃততে এজন প্ৰখ্যাত গণিতজ্ঞহে আছিল। জন্ম হৈছিল ১৯০৭ চনত গোৱাত। দেউতাক অধ্যাপক ধৰ্মানন্দ কৌশাৰী আছিল বৌদ্ধদৰ্শনৰ সুপণ্ডিত। তেখেত কিছুদিন হাৰ্ভাৰ্ড বিশ্ববিদ্যালয়ৰ অধ্যাপক হৈছিল, সেইসূত্ৰে দামোদৰ কৌশাৰীয়ে স্কুলীয়া আৰু কলেজীয়া শিক্ষা হাৰ্ভাৰ্ডতে শেষ কৰিছিল। গণিত, ইতিহাস আৰু ভাষাতত্ত্ব বিষয় লৈ স্নাতক হয় ১৯২৯ চনত। ত্ৰিশৰ দশকৰ আমেৰিকাৰ মন্দা অৰ্থনৈতিক অৱস্থাৰ পৰিপ্ৰেক্ষিতত আৰু অধ্যয়ন নকৰি ভাৰতলৈ ঘূৰি আহি কাশী হিন্দু বিশ্ববিদ্যালয়ত গণিতৰ প্ৰৱক্তাৰূপে যোগদান কৰে (যদিও তেওঁ স্নাতকহে আছিল)। গাণিতিক চিন্তাৰ স্বচ্ছতা আৰু বিমূৰ্ততাৰ প্ৰতি তেওঁ আকৰ্ষিত হৈছিল আৰু তাৰেই প্ৰতিফলন পাচৰ জীৱনৰ ইতিহাস চিন্তা, শিল্পকলা সম্পৰ্কীয় গৱেষণাত দেখা যায়। টেণ্চৰ আৰু সম্ভাৱিতা সূত্ৰৰ অনেক উচ্চস্তৰৰ গৱেষণাৰ বাবে ১৯৩৪ চনত প্ৰথম বামালুজন পুৰস্কাৰ আৰু মৰণোত্তৰ ভাৱে ১৯৭৪ চনত ভাৰা পুৰস্কাৰ দি সন্মানিত কৰা

হৈছিল। তদুপৰি ১৯৪৬ চনত তেখেত ভাৰতীয় জাতীয় বিজ্ঞান একাডেমী (INSA) ৰ সন্মানিত ফেল’ নিৰ্বাচিত হয়। কাশী বিশ্ববিদ্যালয়ৰ উপৰিও তেখেত আলিগড় মুছলিম বিশ্ববিদ্যালয়, পুনাৰ ফাণ্ড’চন কলেজ আৰু শেখৰ ফালে টাটা মৌলিক গৱেষণা প্ৰতিষ্ঠান (TIFR) ত উচ্চ গণিতৰ অধ্যাপনা কৰিছিল, অনেক ছাত্ৰই ডক্টৰেট ডিগ্ৰীও তেখেতৰ তত্বাৱধানত লাভ কৰিছিল। ১৯৪৯ চনত প্ৰিন্সটনৰ প্ৰখ্যাত Institute of Advanced study অত আইনষ্টাইনৰ সৈতে Unified field theory সম্পৰ্কেও তাত্ত্বিক পদাৰ্থবিজ্ঞানত গৱেষণা কৰিছিল। কৌশাৰীৰ জনপ্ৰিয় গৱেষণাসমূহ হ’ল ভাৰতীয় ইতিহাস, কলা-সংস্কৃতি, বৌদ্ধ ধৰ্মৰ ইতিহাস, মুদ্ৰাবিজ্ঞান (Numismatics), পৰিসংখ্যা বিজ্ঞান, ভাৰতবিদ্যা (Indology), সংস্কৃত পাঠ উদ্ধাৰ (Sanskrit text study) তথা বংশ-গতিবিজ্ঞান। ১৯৬৬ চনত তেওঁৰ মৃত্যু হয়। ৰাজ-নৈতিক দৰ্শন আছিল মাক্সবাদ। বিভিন্ন সময়ত দিয়া বক্তৃতা, ৪ খন প্ৰসিদ্ধ গ্ৰন্থ আৰু বিভিন্ন বিষয়ত দেশ-বিদেশৰ প্ৰখ্যাত গৱেষণা পত্ৰিকাত প্ৰকাশিত ১৪৫ খন মৌলিক গৱেষণা পত্ৰ তেওঁৰ কীৰ্তি। যিবোৰ বিষয়তে হাত দিছিল তাতে গভীৰ অনুসন্ধিৎসু মনেৰে জ্ঞান সাধনাত মগ্ন হৈছিল। এয়াও জ্ঞান লাভৰ ফলশ্ৰুতি।

অসমৰ প্ৰাচ্যবিদ্যাৰ্ণৱ কৃষ্ণকান্ত সন্দিকৈ ডাঙৰীয়াৰ জীৱনালেখ্যও জ্ঞানৰ এক বিৰাট সাধনা। কলিকতাৰ পৰা সংস্কৃত আৰু অক্সফোৰ্ডৰ পৰা আধুনিক ইতিহাসৰ এম এ. সন্দিকৈ ডাঙৰীয়াই মহাকাব্যৰ সমালোচক ৰূপে বিখ্যাত হ’ল। একুৰিতকৈয়ো অধিক মানিকহেন প্ৰবন্ধেৰে

অসমীয়া সাহিত্যলৈ যুৰোপৰ বিভিন্ন সাহিত্যৰ সম্বন্ধে আগবঢ়ালে। যোৰহাটৰ জগন্নাথ বৰুৱা কলেজ, গুৱাহাটী বিশ্ববিদ্যালয় বা চাহ-বাগিছাৰ পৰিচালন। যতে হাত দিলে তাতে জ্ঞান সাধকৰ পৰিষ্কাৰ চিন্তাৰ ছাপ ৰাখি গ’ল। জীৱনৰ ত্ৰিশটা বছৰ ধৰি তিনিখন কঠিন মহাকাব্য “নৈষধ চৰিত”, “যশস্তিলক আৰু ভাৰতীয় সংস্কৃতি” তথা “সেতু-বন্ধ” খুটি-মাটি মাৰি, টীকা টিপনীসহ বিস্তৃত ব্যাখ্যা কৰি দেশ বিদেশৰ সুধীমণ্ডলীৰ প্ৰশংসা লাভিলে। গ্ৰন্থ সমালোচনাৰ এটি স্থায়ী আদৰ্শ এৰি গ’ল। ধনবিত, ক্ষমতা, পাণ্ডিত্য, শিক্ষাৰ একোৰে অভাব নাছিল। কেৱল জ্ঞানৰ আনন্দকে সাবোগত কৰা প্ৰচাৰ বিমুখ সন্দিকৈয়ে গ্ৰন্থকেই-খনৰ স্বত্বও ক্ৰমে পুনাৰ ডেকান কলেজ, শোলা-

পুৰ (মহাৰাষ্ট্ৰ) জৈন সংস্কৃতি সংৰক্ষক সংঘ আৰু আহমেদাবাদৰ প্ৰাকৃত টেক্সট্, ছচাইটিক দান দি গৈছে। সদ্যপ্ৰয়াত (ছেপ্তেম্বৰ ’৯৫) পণ্ডিত ড° মহেশ্বৰ নেওগ ডাঙৰীয়াও একপ্ৰকাৰ বেণেচা পাণ্ডিত্যৰ অধিকাৰী তথা বিৰল জ্ঞান সাধক। বৈষ্ণৱ সাহিত্য, বসবাদ, শিল্পকলা, আধুনিক সাহিত্য, ইতিহাস চিন্তা সকলোতে এৰি থৈ গৈছে জ্ঞানাত্মীৰ প্ৰজ্ঞাৰ চাপ; অধিক কোৱাৰ প্ৰয়োজন নহয়।

দেখা যায় যে জ্ঞান আৰ্জন কোনো বিশেষ উদ্দেশ্য ৰাখি কৰাতকৈ জানিবৰ বাবে কৰিলেহে স্থায়ী আনন্দ পোৱা যায়। ড° বাণীকান্ত কাকতি-দেৱে কোৱাৰ দৰে জ্ঞানৰ আনন্দ উপভোগ কৰিবলৈ অৱশ্যে নীৰৱতা আৰু সাধনাৰ প্ৰয়োজন। ●

মাত্ৰ এটা শব্দৰ কাৰণেই মানুহ জ্ঞানী বুলি বিবেচিত হ’ব পাৰে আৰু এটা শব্দৰ কাৰণেই তেওঁ মুৰ্খ বুলি প্ৰমাণিত হ’ব পাৰে। গতিকে আমি কি কথা কওঁ সেই বিষয়ে অতি সাৱধান হোৱা উচিত।

—কনফুচিয়াচ।

জ্যোতিপ্ৰসাদৰ বিশ্বায়তন :

এটি সমীক্ষা

ড° শিবনাথ বৰ্মন

অধ্যাপক, পদার্থ বিজ্ঞান বিভাগ
আৰ্য বিদ্যাপীঠ মহাবিদ্যালয়

বিশ্বায়তন বিশ্বপ্ৰেম, বিশ্বমানৱতা— এই-
বোৰৰ অৰ্থ কি? বিশ্বপ্ৰেম বিশ্বজনীন, নে ই
স্থানোদ্ধৃত? ব্যক্তিমানৱতা বিশ্বমানৱতা নিসৃত নে
ই বিশ্বমানৱতাৰেই বীজাণু? পশ্চিমৰ এগৰাকী
বিখ্যাত পণ্ডিতে লিখিছে।

“In order to understand, it is
necessary empirically to begin under-
standing, to study, to rise from em-
piricism to universal. In order to
learn to swim, it is necessary to get
into water”

উক্তিটোৰ তাৎপৰ্য্য হৃদয়ংগম কৰি উঠিলে
জ্যোতিপ্ৰসাদৰ বিশ্বায়তন বুজাত কোনো অসুবিধা
নহয়। বিমূৰ্তৰ পৰা মূৰ্ত নহয়, মূৰ্তৰ পৰা সকলো
বিমূৰ্ত ধাৰণাৰ উৎপত্তি। বিশ্বমানৱতা এটা বিমূৰ্ত
ধাৰণা; কিন্তু ইয়াৰ উত্তৰ হৈছে আমি সদায়
দেখি থকা বাম, হৰি, যত্ন, মধুৰ ধাৰণাৰ পৰাই।
বিশ্বপ্ৰেমৰ ধাৰণাও আহিছে ব্যক্তিপ্ৰেমৰ ধাৰণাৰ
পৰা। সেইদৰে, আচৰিত যেন লাগিলেও সঁচা,
বিশ্বায়তনৰো চেৰা-শালি আঞ্চলিক। ই হ'ল আমি
ওপজা অঞ্চলটোৰ, আমাৰ নিজ ৰাজ্যখনৰ প্ৰতি

থকা আমাৰ ধ্যান-ধাৰণা, আমাৰ প্ৰেম আৰু
চেনেহৰ এক বহুধা প্ৰসাৰিত ৰূপ।

জ্যোতিপ্ৰসাদে তেওঁৰ সহজাত বুদ্ধিৰেই
এই কথা বুজি পাইছিল:

ওপজা গাঁৱৰ পৰা / নিজৰাৰ

পাৰেদি / জান-জুৰি নৈয়েদি

লুইতৰ বালিয়ে মই / জোনাকত

বালিভাত খাই,

সোৱণশিৰীয়া সোণ নিতৌ কমাওঁ,

মাৰ যোৱা বেলিটিৰ / জিলিকনি লেপি

মই

নতুন পুৱাৰ ছবি চাওঁ,

মহাভাৰতৰ বাটে / পৃথিৱীৰ সবাহলে'

যাওঁ।

তেওঁ লিখিছিল। খোৰতে কব লাগিলে,
এয়ে আছিল তেওঁৰ বিশ্বায়তনৰ সাৰমৰ্ম।

সন্দেহ নাই, জ্যোতিপ্ৰসাদৰ বিশ্বায়তনৰ
প্ৰাথমিক ভিত্তি আছিল আঞ্চলিক। কিন্তু বিশ্ব-
বীক্ষা আৰু আঞ্চলিক বীক্ষাৰ মাজত যে এক
দ্বন্দ্বিক সম্পৰ্কও বিদ্যমান, এই কথাও তেওঁ

কেতিয়াও পাহৰি যোৱা নাছিল। প্ৰাদেশিক কৃষ্টি-
সমূহক বৃহৎ ভাৰতীয় কৃষ্টিৰ আৰু ভাৰতীয় কৃষ্টিক
বৃহত্তৰ বিশ্বকৃষ্টিৰ পাৰস্পৰিক ধ্বনি-প্ৰতিধ্বনিৰ,
ক্ৰিয়া-প্ৰতিক্ৰিয়াৰ পৰিণাম হিচাপে তেওঁ গণ্য
কৰিছিল। “ভাৰত আৰু প্ৰদেশ সম্পৰ্কে যেনেকৈ
এই ধ্বনি আৰু প্ৰতিধ্বনিৰ কথা খাটে, সেইদৰে
একে কথাই হব লাগিছে নিখিল পৃথিৱী আৰু
দেশবোৰৰ সম্পৰ্কে। বিশ্বকৃষ্টি আৰু জাতীয় কৃষ্টিও
এইদৰে ধ্বনি-প্ৰতিধ্বনিৰ, ক্ৰিয়া-প্ৰতিক্ৰিয়াৰ সম-
ন্বয়ত গঢ়ি উঠিব লাগিছে।” —তেওঁ কৈছিল
(‘নতুন দিনৰ কৃষ্টি’)

জ্যোতি প্ৰসাদে জানিছিল, আঞ্চলিক বীক্ষা
অবিহনে বিশ্ববীক্ষা অসম্ভৱ। আনহাতে নিজৰ
ওপজা ঠাইখনক বিশ্বদৃষ্টিৰে চাব নোৱাৰিলে
বা চাব নাজানিলে আঞ্চলিক বীক্ষা যে উৎকট
আঞ্চলিকতাবাদৰ গৰাহত পৰাৰ পদে পদে সম্ভা-
ৱনা থাকে, এই কথাও তেওঁ উপলব্ধি কৰিছিল
হাড়ে হাড়ে। সেয়ে তেওঁ গাইছিল—

মই কিন্তু শিল্পী প্ৰাণে

গাঁৱৰ গণ্ডীতো থাকি

উপজিয়েই হৈ আহোঁ বিশ্ব নাগৰিক।

“নানা ভাষা, নানা আশা, নানা জাতি
বৰ্ণৰ মাজেদি তেওঁ শুনিবলৈ পাইছিল বিশ্বজনী-
নতাৰ এক অপূৰ্ব সংগীত”।

জ্যোতিপ্ৰসাদে অসমক ভাল পাইছিল।
শুভলা-শুফলা, শস্য-শ্যামলা অসমৰ অধিবাসী
মকল আছিল তেওঁৰ বুকুৰ কুটুম। অসমৰ হকে,
অসমীয়া জাতিৰ হকে সৰ্বপ্ৰকাৰ ত্যাগ কৰিবলৈ
তেওঁ আছিল চিৰ-উন্মুখ। কিন্তু অসমীয়া বুলিলে
তেওঁৰ মনত কাহানিও ভাহি উঠা নাছিল এক

অবিমিশ্ৰ, তুষাৰশুদ্ধ, স্বৰ্গবন্দী মানৱ প্ৰজাতিৰ
ছবি। কাষৰ দৃষ্টিবোধ কৰিবলৈ ঘোঁৰাৰ চকুত
এবিধ চামৰাৰ ঢাকনি লগাই দিয়া হয়। অন্ধ
জাতীয়তাবাদীৰ এনে ঢাকনি তেওঁ কাহানিও
পিন্ধা নাছিল। উদাৰনৈতিক মানৱতাবাদত অসীম
আস্থাশীল জ্যোতিপ্ৰসাদে ভালদৰেই বুজি পাই-
ছিল যে “বৰ্তমান পৃথিৱীত, এই বৈজ্ঞানিক যুগত
একেবাৰে আছুতীয়াকৈ কোনো দেশ-প্ৰদেশৰ,
মহাজাতিৰ, জাতিৰ বা উপজাতিৰ সংস্কৃতি হব
নোৱাৰে।” (‘পোহৰলৈ’)। তেওঁৰ দৃষ্টিত প্ৰতিটো
খলুৱা জাতিয়েই হ'ল বিশ্বব্যাপ্ত মানৱ প্ৰজাতি-
টোৰ একোটা অংশ। এই বিৰাট মানৱ প্ৰজাতি-
টোৰ লগত নিজকে একাত্ম কৰি লব নোৱাৰিলে,
অথবা কৰি লব নুখুজিলে— বাহিৰৰ প্ৰভাৱৰ
পৰা নিজকে সম্পূৰ্ণ বিমুক্ত, ‘বিশুদ্ধ’ কৰি ৰাখিব
খুজিলে—কোনো জাতিৰ কাৰণেই নিজৰ স্বকীয়
বিকাশ ঘটোৱা সম্ভৱ নহয়। সেয়ে দ্বিধাহীন
কৰ্ণেৰে তেওঁ কৈছিল:

“আমি যদি আমাৰ সভ্যতা-সংস্কৃতি এই
সাৰ্বভৌম আদৰ্শৰ পৰা আঁতৰাই আমাৰ মনটোক
কেৱল লুইতৰ বৰ চাপৰিতে এৰাল দি থওঁ,
তেন্তে আমাৰ মনটো অসমৰ গৰুৰ দৰেই টিলিকা
হৈ থাকিব। আমাৰ সংস্কৃতি, সাহিত্য, কলা—
সকলোৱেই থাকিব অসমৰ নামঘৰতে পৰি।”
(‘অসমীয়া স্থাপত্যৰ নৱৰূপ’)

জ্যোতিপ্ৰসাদে অসমক বিশ্বৰ পৰা বিছিন্ন
কৰি চোৱা নাছিল। দৰাচলতে তেওঁৰ বিশ্বপ্ৰেম
আছিল অসম প্ৰেমৰে উত্তৰণ। তেওঁ কৈছিল
যে “এজন অসমীয়া বিশ্বকবি হ'বলৈ হ'লে
তেওঁৰ চিন্তাত জলি উঠিব লাগিব সমগ্ৰ মানৱ

জাতিৰ সমস্যা। মানৱ জাতিৰ সমস্যায়ৈ যেতিয়া অসমীয়াৰো সমস্যা তেতিয়া সেই অসমীয়া বিশ্ব-কবিজনৰ চিন্তাত-অসমীয়াৰ সমস্যাও এনেয়ে হলেও সোমাই থাকিবই।” (‘অসমীয়া স্থাপত্যৰ নৱৰূপ’)।

খলুৱা হৈয়ো একে উশাহে কিদৰে বিশ্ব-নাগৰিক হ’ব পাৰি, তাৰ পথ জ্যোতিপ্ৰসাদে আমাক প্ৰথমবাৰৰ বাবে দেখুৱাই থৈ গৈছে। তেওঁ আমাক বাৰে বাৰে সকীয়াই দিছিল যে অসমৰ জাতীয় সংস্কৃতি হ’ল বহু বৰ্ণাঢ়া বিশ্ব-সংস্কৃতিৰ এক স্থানীয় বৈচিত্ৰ্য; এনে বৈচিত্ৰ্য হিচাপেই আমি আমাৰ জাতীয় সংস্কৃতিক ৰক্ষা কৰিব আৰু তাৰ বিকাশ ঘটাব লাগিব। সাংস্কৃতিক সমন্বয়ৰ মাজেদিয়েই ফুটি উঠিব লাগিব অসমীয়া সংস্কৃতিৰ মৌলিকতা। এনেদৰে বিশ্বসংস্কৃতিৰ আদৰ্শ সমুখত ৰাখি জাতীয় উন্নতিৰ কামত আত্মনিয়োগ কৰিলে তাত প্ৰাদেশিকতাবাদ বা আন কোনো সংকীৰ্ণতাৰ গোন্ধ থাকিব নোৱাৰে, কাৰণ ই হ’ব বিশ্বক সামগ্ৰিক উন্নতিৰ বাবেই আমাৰ পৰোক্ষ আত্ম-নিয়োজন।

“আমি আমাৰ সাৰ্বজনীন বিশ্বসংস্কৃতিৰ এটা বৈশিষ্ট্য হিচাপে অসমীয়া সংস্কৃতি সত্যতা গঢ়িবলৈ গৈ সেই ভাবে চিন্তা আৰু কাৰ্য্য কৰিলে সি কেতিয়াও প্ৰাদেশিক সংকীৰ্ণতা নহ’ব। তাকে নকৰিলেই আমি সংকীৰ্ণতাত বান্ধ খাম আৰু সেয়ে হ’লেই আমি বিশ্বসভাত যি আসন বিচাৰি ওলাইছোঁ তাক পাবলৈ সমৰ্থ হ’ম। মুঠৰ ওপৰত আমি অসমীয়াই বিশ্ব-মানৱ হৈ ফুটি উঠিব খোজে। সত্যতা সংস্কৃতিৰ মৌলিকতাৰ মাজেদি আমাৰ বৈশিষ্ট্যৰ ভিতৰেদি।” (উক্ত প্ৰবন্ধ)

পুনৰ,

“আজিৰ দিনত ভাৰতীয় বা অসমীয়া স্থাপত্যত প্ৰতিফলিত হ’ব লাগিব আমাৰ নিজৰ নতুন মনটো। এই মনটোৱে নিজে ওপজা মাটি কঠাতে তাৰ স্থিতি লৈ নিজৰ ভৰিৰ তলৰ মাটি-ৰেই বস খাই আৰু সি যি জলবায়ুৰ মাজত জন্ম লভিছে, তাৰ পৰাই সি বিকাশৰ সমল আহৰণ কৰি আকাশমুৱা হৈ বিশ্বৰূপ ধৰিবলৈ বিচাৰিছে। এই মনটোৱেই হৈছে পৃথিৱীৰ প্ৰগতি-বাদীৰ মত। জাতীয় প্ৰগতিবাদী তথা অসমীয়া প্ৰগতিবাদী মনটোও হৈছে এয়েই। তাৰ মানে হৈছে, আজি আমি আমাৰ ঘৰুৱা বৈশিষ্ট্য আৰু সত্যতা সংস্কৃতিৰ প্ৰকাশৰ এটা স্থানীয় বৈচিত্ৰ্য ৰক্ষা কৰিবলৈ, এটা বিশ্ব সত্যতা সংস্কৃতি গঢ়িবলৈ আগবাঢ়ি ওলাইছোঁ। সেই কাৰণেই বিশ্ব বৈচিত্ৰ্য ৰক্ষা কৰিবলৈ আমি আমাৰ সত্যতা সংস্কৃতি ৰক্ষা কৰিবলৈ যি চিন্তা বা কৰ্ম কৰিম সি সংকীৰ্ণ প্ৰাদেশিকতা হ’ব নোৱাৰে।” (পূৰ্বোক্ত প্ৰবন্ধ)

জ্যোতিপ্ৰসাদে কৈছিল যে বিশ্বমানৱতাৰ আদৰ্শৰে বাট বুলিলে, নিজকে বিশ্বৰ এক অবি-চ্ছেদ্য অংগ বুলি ধৰি লৈ খলুৱা জাতি-উপজাতি সমূহে নিজ নিজ সাংস্কৃতিক ঐতিহ্যক জাতিষ্কাৰ কৰিব খুজিলে, তাত বিৰোধ আৰু সংঘৰ্ষৰ স্থান স্বভাৱতেই থাকিব নোৱাৰে :

“এই বিশ্ব বৈচিত্ৰ্যবোধৰ ভাবেৰে সকলো জাতি, মহাজাতি, উপজাতিয়ে নিজৰ সত্যতা-সংস্কৃতি গঢ়িবলৈ আগবাঢ়িলে তাত আৰু সংঘৰ্ষৰ ঠাই ক’ত? তেতিয়া হলে বঙালী বা মাৰাঠীয়ে নিজৰ সত্যতা সংস্কৃতিৰ বৈশিষ্ট্য ৰক্ষা কৰাটো কৰ্তব্য বুলি ভাবিব লাগিব, আনফালে তেওঁলোকে

অসমীয়া সংস্কৃতিকো যে ৰক্ষা কৰিব লাগিব, সেট কতব্যও উপলব্ধি নকৰি নোৱাৰিব। অস-মীয়া তৈয়ামীয়াসকলেও তেতিয়া অসমৰ জনজাতি সকলৰ সত্যতা সংস্কৃতি যে ৰক্ষা কৰিব লাগিব, তাকো বুজিব পাৰিব ভালকৈয়ে। বিশ্ব সংস্কৃতিৰ বৈশিষ্ট্যবোধ থাকিলেই যাক সাংস্কৃতিক সংঘৰ্ষ লোকে বুলিব খোজে, সি আৰু কেনেকৈ থাকিব? বিশ্বশান্তিৰ বাটো এই ফালেদিয়েই।” (উক্ত প্ৰবন্ধ)

একেই আদৰ্শ তেওঁ ব্যক্ত কৰিছে কবিতাৰ আয়াৰেও,

শুনা শুনা বিশ্ব মানৱ পুত্ৰ !

ভাগে ভাগে ৰাখি থোৱা / নিজ নিজ

বৈশিষ্ট্যৰ / সত্যতা জীৱনৰ /

বিকাশ প্ৰকাশ য’ত সূচিত বিচিত্ৰ

তথাপিও হওক মহামিত্ৰ

ইটোৱে সিটোৱে।

নৱ পৃথিৱীৰ এয়ে মিলন মন্ত্ৰ

এইদৰে ৰচিলো মানৱ তন্ত্ৰ

পৃথিৱীৰ জীৱনৰ এয়ে হ’ব সূত্ৰ।

সন্দেহ নাই, বিশ্বসংস্কৃতিৰ পূজাৰী হিচাপে জ্যোতিপ্ৰসাদৰ মনোভাৱ আছিল আন্তৰ্জাতিক; কিন্তু তেওঁৰ আন্তৰ্জাতিকতাৰ অৰ্থ এটো নাছিল যে বিমূৰ্ত বিশ্বমানৱৰ চিন্তাত বিভোৰ হৈ নিজৰ জাতি, নিজৰ ভাষা, নিজৰ সংস্কৃতিৰ প্ৰতি উদাসীন হৈ থাকিব লাগিব। বৰং বিশ্বমানৱৰ আদৰ্শ সমুখত ৰাখি সিবিলাকৰ বিকাশত একান্ত ভাবে আত্মনিয়োগ কৰিবলৈ তেওঁ আমাক উপ-দেশ দিছিল। ‘ওপজা গাঁৱৰ পৰা মহাভাৰতৰ

বাটে পৃথিৱীৰ সবাহলে’ যোৱাৰ তেওঁ পক্ষপাতী আছিল। বিন্দুতে সিদ্ধু বিস্থিত হোৱাৰ নিচিনাকৈ তেওঁ বিশ্বমানৱ হৈ ফুটি উঠিব খুজিছিল প্ৰকৃত অসমীয়া হৈ, আমাৰ নিজা “সত্যতা-সংস্কৃতিৰ মৌলিকতাৰ মাজেদি, আমাৰ বৈশিষ্ট্যৰ ভিতৰেদি।”

সংকীৰ্ণ জাতীয়তাবাদৰ বিৰুদ্ধে কৰা সং-সংগ্ৰামত লিপ্ত হৈ জ্যোতিপ্ৰসাদৰ চিন্তাৰ এই দিশটোৰ প্ৰতি নিৰ্লিপ্ত হৈ পৰাটো আমাৰ প্ৰগতিবাদীসকলৰ বাবে নিশ্চয় উচিত নহ’ব। বৃহৎ, শক্তিশালী জাতিৰ পক্ষে জাতীয়তাবাদ জাতীয় বুৰ্জোৱাৰ মুনাফা আদায় কৰাৰ, সিহঁতক নিজৰ বজাৰ বহলোৱাৰ এটা শ্লোগান হ’ব পাৰে। কিন্তু অসমৰ দৰে ক্ষুদ্ৰ, দুৰ্বল জাতিৰ ক্ষেত্ৰত ই হ’ল আত্মবক্ষাৰ, আত্মসংৰক্ষণৰ এপাট অস্ত্ৰ। সেয়ে জ্যোতিপ্ৰসাদে কোৱাৰ দৰে সংকীৰ্ণতা পৰি-হাৰ কৰি ইয়াক গ্ৰহণ কৰিলে ই প্ৰাদেশিকতা বা আঞ্চলিকতাবাদ নহ’ব, বৰং ই হ’ব আন্তৰ্জাতিক-তাবাদলৈ উত্তীৰ্ণ হোৱাৰেই প্ৰথম সোপান।

সৌভাৱৰ চেতনা শূন্য উৎকট প্ৰাদেশিকতা অৱশ্যে প্ৰতিবোধ্য। কিন্তু ইয়াক প্ৰতিবোধ কৰাতেই আমাৰ কতব্যৰ নিশ্চয় ওৰ নপৰে। জ্যোতিপ্ৰসাদৰ লেখীয়াই আমিও গ্ৰহণ কৰিব লাগিব বিশ্বমানৱতাৰ আদৰ্শৰে অনুপ্ৰাণিত সমাজ-বাদী চিন্তাবে উদ্বুদ্ধ এক উদাৰনৈতিক অসমীয়া জাতীয় চেতনা। ই আন্তৰ্জাতিকতাৰ বিৰোধী নহ’ব, বৰং অসমৰ দৰে নিশ্চকতীয়া জাতিৰ বাবে ই হ’ব ‘ওপজা গাঁৱৰ পৰা পৃথিৱীৰ সবাহলে’ যোৱাৰ সেন্দুবীয়া পথ।

(প্ৰথম বছৰ সপ্তদশ সংখ্যা “পষেক” আলোচনীত পূৰ্বে প্ৰকাশিত প্ৰবন্ধটি লিখকৰ অন্তিমতীয়া পোষক পুনৰ প্ৰকাশ কৰা হ’ল। —সম্পাদক)

অসমৰ গ্ৰাম্য অৰ্থনৈতিক বিকাশত মুগা শিল্প

—বুদ্ধিন গগৈ

প্ৰবক্তা, উদ্ভিদ বিজ্ঞান বিভাগ
সোণাৰি মহাবিদ্যালয়

অসমৰ গ্ৰাম্য সমাজৰ আৰ্থ-সামাজিক জীৱন আৰু কৃষ্টি-সংস্কৃতিৰ লগত বেচম শিল্প নিবিড় ভাৱে জড়িত হৈ আছে। বেচম শিল্প বুলিলে সাধাৰণতে বেচম পলুৰ খাদ্য বৃক্ষ ৰোপন, পলু প্ৰতিপালন কৰি খোলা, সূতা আৰু বেচম কাপোৰ উৎপাদন কৰাকে বুজায়। অসমৰ অনু-কূল প্ৰাকৃতিক পৰিবেশ আৰু জলবায়ুৰ হেতুকে পাহাৰে ভৈয়ামে বিভিন্ন ধৰণৰ পলুৰ খাদ্য বৃক্ষৰ স্বাভাৱিক অৱস্থিতি দেখা যায় আৰু সেই বাবেই অসমৰ বেচম শিল্পই বিশ্বৰ বেচম মানচিত্ৰত এক বিশিষ্ট স্থান অধিকাৰ কৰি আহিছে। এবী, মুগা, পাট আৰু টচৰ এই চাৰিওবিধ বেচম পলু অসমত ব্যৱসায় ভিত্তিত খেতি কৰি সূতা আৰু উৎকৃষ্ট মানদণ্ডৰ বেচম কাপোৰ তৈয়াৰ কৰা হয়। অসমৰ বাহিৰে পৃথিবীৰ কোনো ঠাইতে চাৰিওবিধ বেচম পলু একেলগে পোৱা নাযায়। তদুপৰি এই পোহনীয়া কেইবিধৰ লগতে বহুবিধ বনৰীয়া বেচম পলুৰ প্ৰাকৃতিক অৱস্থিতিয়ে অসমক বেচম শিল্পৰ বিকাশৰ সম্ভাৱনীয়তাৰ

ক্ষেত্ৰত পৃথিবীৰ ভিতৰতে সৰ্বশ্ৰেষ্ঠ কৰি তুলিছে। চাৰিওবিধ বেচমৰ ভিতৰত সোণবৰণীয়া মুগা সূতা অসমৰ আপুৰুগীয়া জাতীয় সম্পদ। অসমৰ বাহিৰে পৃথিবীৰ কোনো ঠাইতে মুগা সূতাৰ উৎপাদন নহয়। বিশেষ কিছুমান গুণেৰে সমৃদ্ধ এই সোণ-বৰণীয়া মুগা সূতা আৰু মুগা কাপোৰৰ চাহিদা দেশে-বিদেশে বৃদ্ধি পাই আহিছে। সেয়েহে শোচ-নীয় হৈ পৰা অসমৰ গ্ৰাম্য অৰ্থনৈতিক বিকাশত কৃষি ভিত্তিক মুগা শিল্পই অভূতপূৰ্ব বৰঙনি যোগাব পাৰে।

অসমৰ মুগা শিল্প :

অসমৰ এবী আৰু পাট শিল্পৰ ইতিহাস অতি পুৰণি, কিন্তু মুগা শিল্পটো অসমীয়া জাতীয় জীৱনলৈ টাই আহোম সকলৰ উল্লেখযোগ্য অৱ-দান। টাই আহোম সকলেই মুগা পলু পোহা, সূতা কটা আৰু কাপোৰ বোৱাৰ কৌশল উত্তৰ ব্ৰহ্মৰ স্থান ৰাজ্য মুংগাওৰ পৰা আনি অসমত প্ৰৱৰ্ত্তন কৰে (অসমৰ আদি বুৰঞ্জী, ৩পূৰ্ণকাল)

বুঢ়াগোহাঁই, পৃঃ ৮২; টাই সংস্কৃতিৰ ৰূপৰেখা, ৩লীলা গগৈ, পৃঃ ৮১)। মুগা পোহাত নিপুণতা আৰু অদম্য হেপাহ এই দুটা বৈশিষ্ট্যলৈ চাই টাই আহোম সকলেই মুগা শিল্পটো অসমলৈ অনাটো প্ৰতীয়মান হয়। মুগা পোহাটো এতিয়াও আহোম সকলৰ অতি প্ৰিয় কৌলিক বৃত্তি। পিচলৈ অন্য সম্প্ৰদায়ৰ লোক সকলৰ মাজতো ইয়াৰ প্ৰচলন হয়। বৰ্ত্তমান মুগা শিল্প অসমৰ এক সাৰ্বজনীন জাতীয় শিল্প। আহোম ৰজা সকলৰ পৃষ্ঠ পোষকতাত মুগা শিল্পৰ প্ৰভুত উন্নতি হৈছিল। কিন্তু ইংৰাজ সকলৰ অৱহেলাৰ বাবে বিদেশী শাসনৰ কালতেই এই শিল্পৰ যথেষ্ট অৱনতি ঘটে। দেশ স্বাধীন হোৱাৰ পাচত মুগা শিল্পৰ উন্নতিৰ বাবে ৰাজ্যিক আৰু কেন্দ্ৰীয় চৰকাৰে বহু কল্যাণকামী আঁচনি গ্ৰহণ কৰিছে যদিও এই শিল্পৰ হেৰুৱা ঐতিহ্য ঘূৰাই আনিবলৈ এতিয়াও বতৰখিনি কৰণীয় আছে।

মুগা সূতা প্ৰাকৃতিক সূতা সমূহৰ ভিতৰত আটাইতকৈ সৰল। সেয়েহে মুগা কাপোৰ বহুত দিন টিকে। জৰুৰীয়া উজ্জল সোণালীবৰণ মুগা কাপোৰৰ বিশেষ আকৰ্ষণ। তদুপৰি মুগা সূতাৰ কুপৰিবাহিতা আৰু জলশোষণ ক্ষমতা থকাৰ বাবে জাৰ আৰু জহ সকলো সময়তে ইয়াৰ কাপোৰ পিন্ধনত অতি আৰামদায়ক আৰু স্বাস্থ্য-সম্মত। এই সূতা খাৰ, জাৰক, বিজাৰক আদিৰ সংস্পৰ্শত অনিষ্ট নহয়। যিমনে ধোৱা হয় মুগা কাপোৰৰ সোণালীবৰণৰ উজ্জলতা সিমানে বাঢ়িহে যায়। বস্ত্ৰ উদ্যোগত ব্যৱহৃত হোৱা আঁহ বিলাকৰ ভিতৰত মুগা আঁহ সেইবাবেই আটাইতকৈ উত্তম। এই আঁহে ২০° ছেলছিয়াছ উষ্ণতালৈকে ইয়াৰ

ক্ষটিকতা, কুপৰিবাহিতা, কঠিনতা, সোণালীবৰণ, জলশোষণ ক্ষমতা আৰু অন্যান্য ধৰ্মবোৰ অক্ষুণ্ণ ৰাখিব পাৰে। সেয়েহে মুগা সূতা বস্ত্ৰ উদ্যোগৰ উপৰিও অগ্ৰাণ্ড প্ৰযুক্তি উদ্যোগত ব্যৱহাৰ কৰাৰ প্ৰচুৰ সম্ভাৱনা আছে। মুগা সূতাৰ লগত অগ্ৰাণ্ড প্ৰাকৃতিক আৰু কৃত্ৰিম সূতাৰ সংমিশ্ৰণ ঘটাই বিভিন্ন মানদণ্ডৰ কাপোৰ তৈয়াৰ কৰিব পাৰি। সোণালী মুগা কাপোৰৰ দেশী-বিদেশী বজাৰত এক সুকীয়া সন্মান আৰু চাহিদা আগৰ পৰাই আছে। অলপতে আমেৰিকাৰ বস্ত্ৰ শিল্পৰ লগত জড়িত কেইবাটাও কোম্পানীয়ে অসমৰ এবী আৰু মুগা সূতা আমদানি কৰাৰ গভীৰ ইচ্ছা প্ৰকাশ কৰি অসম চৰকাৰৰ লগত যোগাযোগ কৰিছিল। কিন্তু দুখৰ বিষয় অসমত উৎপাদিত এবী আৰু মুগা সূতাই দেশীয় বজাৰৰ চাহিদাকে পূৰণ কৰিব পৰা নাই, বপ্তানি কৰা দূৰৰে কথা। গতিকে ব্যৱসায় ভিত্তিত মুগা সূতা উৎ-পাদন কৰি বিশ্বৰ একচেতিয়া বজাৰ দখল কৰাৰ প্ৰচুৰ সম্ভাৱনা আছে।

অসমত বৰ্ত্তমান প্ৰায় ৭৬ শতাংশ লোকেই গাৱঁত বাস কৰে। এসময়ত অসমৰ গ্ৰামাঞ্চলৰ আৰ্থ-সামাজিক জীৱন স্বয়ং সম্পূৰ্ণ আছিল। অন্ন, বস্ত্ৰ আৰু বাসস্থানৰ বাবে মৌলিক প্ৰয়োজনীয় সামগ্ৰীসমূহ গাৱঁতেই উৎপাদিত হৈছিল। সেয়েহে অভাৱ-অনাটনহীন এক সুদৃঢ় অৰ্থনৈতিক ভেঁটিৰে গ্ৰাম্য সমাজে সুখে-শান্তিৰে দিন অতিবাহিত কৰিছিল। কিন্তু সময়ৰ গতিৰ লগত গ্ৰাম্য সমা-জৰ প্ৰগতি সুনিশ্চিত নহ'ল। জনসংখ্যা বৃদ্ধি প্ৰাকৃতিক হৰ্ষোয়োগ, নিবন্ধতা, চহৰমুখী প্ৰৱণতা চৰকাৰী আঁচনি সমূহৰ ৰূপায়ণত আন্তৰিকতাৰ

অভাৱ, গাওঁ অঞ্চলতকৈ চহৰ অঞ্চলৰ উন্নয়নত অগ্ৰাধিকাৰ আদি নানান কাৰণত গ্ৰাম্য অৰ্থনৈতিক ভেঁটিটোৱেই ভাগি পৰিল। নগৰ অঞ্চলৰ তুলনাত গ্ৰাম্য অঞ্চলৰ জনমূৰী আয়ৰ অনুপাত ৩:১। ফলত গাঁও ৰাইজৰ ক্ৰয় ক্ষমতা শোচনীয় ভাৱে নিম্নগামী হৈছে আৰু জীৱন ধাৰণৰ মানদণ্ডও ক্ৰমাত পৰি আহিছে। এনে পৰিস্থিতিত অসমৰ গৰিষ্ঠ সংখ্যক জনগণে বসবাস কৰা গ্ৰামাঞ্চলৰ অৰ্থনৈতিক পুনৰ বিহ্বাসৰ নিতান্তই প্ৰয়োজন। অনুকূল প্ৰাকৃতিক পৰিবেশ আৰু নানান বনজ সম্পদেৰে সমৃদ্ধ অসমৰ কৃষি ভিত্তিক গ্ৰাম্য অৰ্থনৈতিক আধুনিক ৰূপত বিজ্ঞানসন্মত ভাৱে সংগঠিত কৰিব পাৰিলেহে অসমৰ সামগ্ৰীক বিকাশ সম্ভৱ হ'ব। অসমৰ গ্ৰাম্য সমাজৰ আৰ্থ-সামাজিক জীৱনৰ লগত নিবিড় ভাৱে জড়িত হৈ থকা মুগা শিল্পই ভাগি পৰা গ্ৰাম্য অৰ্থনীতিৰ পুনৰ গঠনত বিশেষ ভূমিকা লব পাবে। সেয়েহে মুগা শিল্পৰ অৰ্থনৈতিক দিশ সম্পৰ্কে এটি চমু আভাস দাঙি ধৰা হ'ল।

এক একৰ মাটিত মুগা খেতিৰ অৰ্থনীতি :

আধুনিক বিজ্ঞানসন্মত প্ৰণালীৰে কৰা মুগা খেতি অৰ্থনৈতিক ভাৱে আটাইতকৈ লাভজনক ব্যৱসায় হৈ পৰিছে। উজনি অসমৰ শিৱসাগৰ ডিব্ৰুগড়, লক্ষীমপুৰ, ধেমাজি, গোলাঘাট যোৰহাট আৰু নামনি অসমৰ গোৱালপাৰা আৰু কামৰূপ জিলাৰ বহুতো মুগা পালকে ব্যৱসায় ভিত্তিত মুগা পালন কৰি অতি কম দিনৰ ভিতৰতে যথেষ্ট অৰ্থ উপাৰ্জন কৰিবলৈ সক্ষম হৈছে। এক একৰ মাটিত মুগা খেতি কৰি পাব

পৰা অৰ্থনৈতিক লাভালাভৰ এটি চমু আলোচনা আগবঢ়োৱা হ'ল।

এক একৰ (প্ৰায় তিনি বিঘা) মাটিত ২০×২০ ফুট দূৰত্বৰ ব্যৱধানত চোম গছ কলে মুঠ ১১০ ডাল গছ ৰোপন কৰিব পাৰি। চোম গছৰ মাজে মাজে মুগা পলুৰ অতিৰিক্ত খাদ্য বৃক্ষ হিচাবে ৯০ জোপা দীঘলটি গছ লগাব পাৰি। মাত্ৰ দুবছৰ পাছতে দীঘলটি গছত আৰু চাৰি বছৰ পাছত চোম গছত পলু পালন কৰিবৰ বাবে সাজু হৈ উঠে। মাটি চহোৱা, বেৰা দিয়াৰ পৰা খাদ্য বৃক্ষ ৰোপন কৰি পলু পালন কৰালৈকে অন্য খেতিৰ তুলনাত তেনেই কম টকাহে খৰচ হয়। এবাৰ ৰোপন কৰি ডাঙৰ কৰা চোম গছত ৪০/৪৫ বছৰ আৰু দীঘলটি গছত ২০/২৫ বছৰ পৰ্য্যন্ত মুগা পলু পালন কৰিব পাৰি। গছবোৰ ডাঙৰ হোৱাৰ পাছত নাম মাত্ৰ প্ৰতিপালন কৰি, আনকি বেৰা নিদিয়াকৈয়ে বছৰ পাছত বছৰ মুগাখেতি অব্যাহত ৰাখিব পাৰি।

বছৰত ৬ বাৰ মুগা পুহিব পাৰি যদিও দুবাৰহে সূতা কাটিবৰ বাবে ব্যৱসায়িক ভিত্তিত মুগা পোহা হয়। এপ্ৰিল/মে' মাহত জেঠুৱা আৰু অক্টোবৰ/নবেম্বৰ মাহত কতিয়া বাহ মুগা পোহাৰ বাবে অসমৰ জলবায়ু অতি উত্তম। প্ৰতিডাল গছত কমেও ৬ জনী মুগা চকৰীৰ কণীৰ পলু মেলিলে ১১০ ডাল গছত এবাৰত ৬৬০ জনী চকৰীৰ কণীৰ পলু পুহিব পৰা যায়। অনুকূল বতৰত বিজ্ঞানসন্মত প্ৰণালীৰে মুগা পুহিলে প্ৰতিজনী চকৰীৰ কণীৰ পৰা অতি কমেও ১০০ টা খোলা পাব পাৰি। এই

হিচাবত ১১০ ডাল গছত এবাৰত ৬৬,০০০ মুগা খোলা পোৱা যায়। প্ৰতি হাজাৰত কাটনী মুগা খোলাৰ দাম বৰ্তমান ন্যূনতম ৫০০ টকা। গতিকে খোলা বিক্ৰি কৰি এবাৰত মুঠ উপাৰ্জন হ'ব ৩৩,০০০ টকা। বছৰত দুবাৰ পুহিলে মুঠ উপাৰ্জন হ'বগৈ ৬৬,০০০ টকা। বনুৱা আৰু অন্যান্য সকলো খৰচৰ বাবদ যদি ২০,০০০ টকা খৰচ দিয়া হয় তেন্তে মুঠ লাভ হ'ব ৪৬,০০০ টকা। বছৰৰ ১২ মাহৰ ভিতৰত মাত্ৰ ৪ টা মাহ মুগা পুহি বাকী কেইমাহ অন্য ব্যৱসায় নাশিঙ্যত ব্যস্ত থাকিও তিনি বিঘা মাটিত ইমান পৰিমাণৰ ধন উপাৰ্জন কৰিব পৰা অন্য খেতি নাই বুলিলেও বঢ়াই কোৱা নহয়।

উজনি অসমত দ্বিতীয় শুল্ককুছি

অসমৰ মানচেটাৰ বুলি খ্যাত কামৰূপ জিলাৰ শুল্ককুছিত আহোম স্বৰ্গদেউ প্ৰতাপ সিংহে তাঁত শিল্পৰ উন্নতি কৰে তাঁতী সকলক বঢ়াইছিল। তেতিয়াৰে পৰা শুল্ককুছিত অতি উন্নত মানদণ্ডৰ পাট মুগাৰ হস্ত তাঁত বস্ত্ৰ উৎপাদন হৈ আহিছে। শুল্ককুছিত উৎপাদিত পাট-মুগাৰ কাপোৰে অসমৰ বাহিৰতো বিশেষ সমাদৰ লাভ কৰিবলৈ সক্ষম হৈছে। বৰ্তমান শুল্ককুছিত ৫৫০ টা পৰিয়াল এই শিল্পটোৰ লগত জড়িত। শুল্ককুছিত বৰ্তমান ৩,৫০০ খন পাট আৰু ২০০০ খন মুগাৰ শাল, ১৫০০ জনী মহিলা শিপিনী, ১৩০০ জন পুৰুষ শিপিনী আৰু ৪,৫০০ জন দিন মজুৰিৰ শ্ৰমিক তাঁত শিল্পৰ লগত জড়িত। মুঠতে শুল্ককুছি আৰু ইয়াৰ আশে পাশে থকা অঞ্চলত মুঠ ৫০,০০০ জন

লোক তাঁত শিল্পৰ লগত প্ৰত্যক্ষ নাইবা পৰোক্ষ ভাৱে জড়িত।

শুল্ককুছিৰ ২,০০০ খন মুগা শালৰ বাবে প্ৰয়োজনীয় সূতাৰ বাবে মুগা খোলাৰ উৎপাদন মুখ্যতঃ উজনি অসমৰ জিলা কেইখনত হয়। উজনি অসমত উৎপাদন হোৱা এই মুগা খোলা সমূহৰ ক্ৰয়-বিক্ৰয়ৰ বাবে কোনো বজাৰ বাৰস্থা নথকাৰ বাবে এক শ্ৰেণীৰ মধ্যভোগী লোকে এই মুগা খোলাবোৰ মুগা পালক সকলৰ পৰা কম দামত কিনি নি অধিক দামত শুল্ককুছিত বিক্ৰি কৰে। ফলত মুগা পালক সকলে উপযুক্ত দাম নোপোৱাৰ বাবে মুগা পালন বৃদ্ধি এৰি অন্য ব্যৱসায়ত লাগিছে। অন্যহাতে অধিক দামত মুগা খোলা কিনিব লগা হোৱাত শুল্ককুছিত উৎপাদিত মুগা কাপোৰৰ দাম অভাৱনীয় ভাৱে বৃদ্ধি পাইছে। সৰ্বসাধাৰণৰ বাবে মুগাৰ কাপোৰ পিন্ধাটো সপোনৰ দৰে হৈ পৰিছে। গতিকে উজনি অসমত শুল্ককুছিৰ দৰে হস্ত তাঁত শিল্পৰ কেন্দ্ৰ গঢ়ি তুলিব পাৰিলে মুগা কাপোৰৰ দাম কমি যোৱাৰ সম্ভাৱনা আছে। নগৰ-চহৰে সিট-ৰিত হৈ থকা শিক্ষিত অশিক্ষিত প্ৰতিভাবান নিপুণ শিপিনী সকলক সংগঠিত কৰি এনে কেন্দ্ৰ গঢ়ি তুলিব পাৰিলে ভয়াবহ ভাৱে বাঢ়ি অহা নিবনুৱা সমস্যা কিছু পৰিমাণে লাঘৱ হোৱাৰ লগতে আমাৰ থলুৱা শিল্প আৰু কৃষ্টি সংস্কৃতিও বৰ্দ্ধা পৰিব। আধুনিকতাৰ হেঁচাত ঘৰখনৰ চাৰি-বেৰৰ মাজত আবদ্ধ হৈ পৰা হতাশাগ্ৰস্ত নিবনুৱা নাবী সকলৰ আৰ্থিক স্বাৱলম্বীতাৰ লগতে মানসিক মুক্তিও সম্ভৱ হৈ উঠিব। তদুপৰি মুগা পালক সকলে খিতাতে মুগা খোলা বিক্ৰিৰ

সুবিধা পালে ক্ৰমান্বয়ে লোপ পাই আহিব ধৰা মুগা শিল্পয়ো পুনৰ গা কৰি উঠিব।

আমাৰ ঐতিহ্য, পৰম্পৰা, কৃষ্টি-সংস্কৃতি আৰু আৰ্থ-সামাজিক জীৱনৰ লগত নিবিড় ভাৱে জড়িত আপুৰুগীয়া মুগা শিল্পক যুৱ সমাজে লাভজনক ব্যৱসায় হিচাবে গ্ৰহণ কৰি মুগা সূতা উৎপাদনৰ জৰিয়তে এক সোণালী বিপ্লৱ গঢ়ি তুলিব পাৰে। উন্নত মানদণ্ডৰ সোণালী বস্ত্ৰ উৎপাদনৰ যোগেদি দেশী-বিদেশী একচেতিয়া বজাৰ দখলেৰে প্ৰচুৰ অৰ্থ উপাৰ্জন কৰিব পাৰে। তাকে কৰিব পাবিলে প্ৰাম্য দৰিদ্ৰতা দূৰীকৰণৰ লগতে অসমৰ সামগ্ৰীক প্ৰগতিও সুনিশ্চিত

হ'ব। উল্লেখযোগ্য যে চীন দেশৰ প্ৰাম্য অৰ্থ-নীতিত বেচম শিল্পই যুগ যুগ ধৰি বলিষ্ঠ ভূমিকা পালন কৰি আহিছে। মুগা শিল্পৰ উন্নতিৰ হকে লোৱা চৰকাৰী কল্যাণকামী আঁচনিসমূহৰ সফল ৰূপায়ণৰ জৰিয়তে, নাৰী পুৰুষ সমন্বিতে সমবায় সমিতি গঠন কৰি সমবায় আঁতৰিত মুগা পোহা সূতা কটা আৰু পাট-মুগাৰ কাপোৰ বোৱাৰ কৰ্ম সূচীৰে স্ব-নিয়োজনৰ প্ৰচুৰ সম্ভাৱনা আছে। এই বিষয়ত গভীৰ ভাৱে চিন্তা চৰ্চা কৰি কৰ্ম আঁচনি গ্ৰহণ কৰিবলৈ সংশ্লিষ্ট সকলোলৈকে অকুণ্ঠিত আহ্বান জনালোঁ।

সাদুজন হিমালয়ৰ দৰে দূৰবৰপৰাই দৃশ্যমান। কিন্তু অসাদুজন ৰাতি নিজেপ কৰা কাঁড়ৰ দৰে অদৃশ্য।

—পালি সাহিত্য

খং উঠোতে আমাৰ সদায় যেন মনত থাকে— খংটো কোনো বীৰত্বৰ চিন নহয়। ক্লেৰ দৰে খঙো দুৰ্বলতাৰ লক্ষণ।

—মাৰ্কাচ অবেলিয়াচ

এজন মানুহক আন এজনৰ স্বাৰ্থখিনিৰ এটা যন্ত্ৰ হিচাপে ব্যৱহাৰ কৰাটো মানৱ মৰ্যাদাৰ প্ৰতি কৰা এটা মহাপাপ।

—ইমানুৱেল কাণ্ট

আধুনিক কবিতা আৰু কবি-মানস

—ডিব্ৰুগড়ৰ বড়া

আধুনিক কবিতানো কি এই কথা খোৱতে কোৱাটো টান। ইয়াৰ কাৰণ এই নহয় যে আধুনিক কবিতাই কবিতা হিচাপে নিজকে প্ৰতিষ্ঠা কৰিব পৰা নাই। নাইবা ইয়াৰ কাৰণ ইয়া নহয় যে আধুনিক কবিতাক লৈ যথোচিত চিন্তা-চৰ্চা আৰু সমালোচনা হোৱা নাই। বৰঞ্চ সাহিত্যৰ আন ভালেমান শাখা আৰু বিষয়ৰ তুলনাত আধুনিক কবিতাৰ ওপৰত লেখা-মেলা বিস্তৰ নহ'লেও অপ্ৰতুল বুলিব নোৱাৰি। তথাপি আধুনিক কবিতাক লৈ কবি, পাঠক আৰু সমালোচকৰ মাজত সন্দেহ, সংশয় আৰু বিভ্ৰান্তিৰ ওৰ পৰা নাই। এনে ধৰণৰ সংশয় আৰু বিভ্ৰান্তিক সাধাৰণ বিতৰ্ক বুলি ক'লে আধুনিক কবিতাৰ দৃঢ় ধাৰণাৰ বিপৰীতে সন্দেহ ঘনীভূত হোৱাৰহে সম্ভাৱনা। সেইগুণে আধুনিক কবিতাৰ প্ৰকৃত স্বৰূপ হৃদয়ঙ্গম কৰিবলৈ ইয়াক কেইবাটাও দিশৰ পৰা অবলোকন কৰা প্ৰয়োজন।

বহল অৰ্থত সাহিত্যৰ আনবোৰ শাখাৰ দৰেই বিষয়বস্তু আৰু ৰচনাকৌশলী এই দুটা বৈশিষ্ট্যৰ পৰা আধুনিক কবিতাৰ সূত্ৰ নিৰ্ণয় কৰিব পাৰি। কিন্তু তাৰ লগতে আধুনিক কবিতাৰ অত্যাশ্ৰিত্য কেতবোৰ দিশ বিচাৰ নকৰিলে তাৰ তাৎপৰ্য পৰিষ্কাৰ নহ'ব। যেনে 'আধুনিক' শব্দটোৱেনো কি সূচনা কৰে তাৰ ব্যাখ্যা নিতান্তই জৰুৰী। কবি আৰু সমালোচকৰ মাজত কথাটো পৰিষ্কাৰ নোহোৱাৰ বাবে আধুনিক কবিতাক 'সাম্প্ৰতিক' 'নতুন' 'পদ্য' ইত্যাদি বিভিন্ন নামেৰে নামকৰণ কৰা হৈছে।

আধুনিক শব্দটোৰ ইংৰাজী সমাৰ্থক modern আৰু modern শব্দই of recent time বা সাম্প্ৰতিক কালক বুজায়। আধুনিকৰ অৰ্থ 'হেমকোষ'ত এতিয়াৰ, এই কালৰ, নতুন; 'আধুনিক অসমীয়া অভিধান'ত আজি-কালিৰ, এতিয়াৰ, নতুন; 'আধুনিক অসমীয়া শব্দকোষ'ত আজি-

কালিৰ, এতিয়াৰ, নতুন, নব্য বুলি উল্লেখ কৰিছে। অভিজ্ঞানৰ অৰ্থেৰে চাবলৈ হ'লে ইতিহাসৰ সাম্প্ৰতিক কালছোৱাকে আধুনিক ক'ব পাৰোঁ। তদুপৰি আধুনিক শব্দই এই দৃষ্টিকোণৰ পৰা নিৰ্দিষ্ট সময় এছোৱাৰ ইঙ্গিত দিয়ে।

এনেদৰে বিচাৰ কৰিলেও কিন্তু এটা কথা অস্পষ্ট হৈ থাকে। কাৰণ সময়ৰ আৰম্ভণী কি হ'ব সেইকথা নিৰ্ণয় কৰা টান। সময় যিহেতু প্ৰবাহমান, সকলো নতুনই পূৰ্বণি হৈ যায়। সেয়ে হ'লেও কালচেতনাকে সৰ্বসংখ্যক লোকে আধুনিকৰ বিচাৰত গ্ৰহণযোগ্য বুলি বিবেচনা কৰে। কিছু অস্পষ্ট যদিও উনবিংশ শতাব্দীৰ শেষ-ভাগ আৰু কুৰি শতিকাৰ প্ৰথম ছোৱাকে আধুনিক অৰ্থত ব্যৱহাৰ কৰা হয়। কোনো কোনোৱে অৱশ্যে ৱৰ্ডছৱৰ্থ, গ্যেটে আৰু আন কিছুমানে বোদলেয়াৰ সময়ৰ পৰাই আধুনিক যুগৰ পতন হৈছে বুলি ক'ব খোজে। কিন্তু সমালোচকে আধুনিকতাৰ সময় নিৰ্দ্ধাৰণৰ বাবে চন তাৰিখ পৰ্য্যন্ত ঠিক কৰিছে। যেনে ভাৰ্জিনিয়া উল্ফে আধুনিকতাৰ জন্ম ১৯১০ চনৰ ১০ ডিচেম্বৰ বুলি ঘোষণা কৰিছে। আন কিছু সমালোচকে আকৌ আধুনিক কবিতাক দুটা স্তৰত ভাগ কৰিছে। প্ৰথম ছোৱা অৰ্থাৎ ১৮ শ শতিকাৰ পৰা বিংশ শতিকাৰ প্ৰথম ভাগলৈকে প্ৰত্ন আধুনিকতা আৰু তাৰ পাছৰ ছোৱা অৰ্থাৎ প্ৰথম মহাযুদ্ধৰ শেষৰ পৰা সাম্প্ৰতিক সময়লৈকে নব্য-আধুনিকতা বুলি অভিহিত কৰিছে।

সময়ৰ বিচাৰেৰে 'আধুনিকতা'ৰ সংজ্ঞা নিৰ্ণয়ৰ প্ৰচেষ্টা আমোদজনক আৰু সাধুযেন লাগিলেও আধুনিক কবিতাৰ তাৎপৰ্য্য তাৰ দ্বাৰা

প্ৰকাশিত নহয় আৰু প্ৰকৃত স্বৰূপো উদ্ঘাটিত নহয়। তথাপি তেনে বিচাৰে নিশ্চয় কিছুমান দিশ উন্মোচিত কৰে। সেইবোৰ কথাই আমাক আনবোৰ দিশ আলোকপাত কৰাত নিশ্চয় সুবিধা দিব।

কালগতভাবে বিচাৰ কৰিলে আধুনিক কবিতাৰ পুৰোধা বোদলেয়াৰক আধুনিক বুলিব নোৱাৰি। বোদলেয়াৰ আছিল ১৯ শ শতকৰ প্ৰথম ভাগৰ কবি। অথচ ১৯ শ শতকৰ মাজ ভাগৰ পৰা গোটেই পৃথিবীতে বিশেষকৈ ইংল্যাণ্ড, ফ্ৰান্স, জাৰ্মানি আদি ইউৰোপীয় দেশত বিজ্ঞান, শিল্প কলাৰ যি বিপুল বিকাশ দেখিবলৈ পাত তাৰ বহুদিন আগতেই বোদলেয়াৰে আধুনিক কবিতাৰ মাজেদি নিজকে প্ৰতিষ্ঠা কৰিছিল। তেনেকৈ জন ডন (John Donne) সোতৰ শতিকাৰ ইংৰাজ কবি হোৱা স্বত্বেও এলিয়ট চাহাবে তাৰ মাজত আধুনিক কবিতাৰ উপাদান আবিষ্কাৰ কৰিছে। ঠিক তেনেদৰে ৰোমান্টিক কবিতাৰ ধাৰা কুৰি শতিকাৰ প্ৰথম ভাগলৈকে বিশেষ স্থান আৰু প্ৰতিপত্তি লৈ থাকিলেও আমি ৰোমান্টিক কবিতাক আধুনিকতাৰ অৰ্থত ব্যৱহাৰ কৰিব নোৱাৰো। ইয়াৰ পৰা এই কথাই প্ৰতীয়মান হয় যে কালগত অৰ্থত বিচাৰ কৰিলে আধুনিক কবিতাৰ যথার্থ ৰূপ ফুটি নুঠে। সেইবুলি সময়ৰ কথাষাৰ একেবাৰে উলাই কৰিব নোৱাৰি। কাৰণ কবিতাৰ ইতিহাসতযে আধুনিক কবিতা শেহতীয়া সংযোজন এই কথাত দ্বিমত নাই।

সময়ৰ বিচাৰেৰে আধুনিক কবিতাৰ অৰ্থ উদ্ধাৰ বিশেষ ফলদায়ক নহলেও ই কবিতাৰ ভাব আৰু ভাষাৰ যুগান্তকাৰী পৰিবৰ্তনৰ নিশ্চয় সূচনা

কৰে। তদুপৰি এনে পৰিবৰ্তনে দেখুৱায় যে ঠিক সময়ছোৱাৰ ভিতৰত আৰ্থ-সামাজিক ক্ষেত্ৰত ব্যাপক আৰু গভীৰ পৰিবৰ্তন সাধন হৈছিল। ইয়াৰ ফলত সাহিত্যৰ সকলো ক্ষেত্ৰত বিশেষকৈ কবি আৰু কবিতাৰ ক্ষেত্ৰত পৰিবৰ্তনৰ ঢোৱে কোবাই গৈছিল। উক্ত সময়ৰ পৰা সৃষ্টি হোৱা কবিতাৰ যিবোৰ ফচল সেইবোৰ এনেদৰে নতুন ঠাচত ঢলা যে পূৰ্বণিৰ লগত তাৰ যোগসূত্ৰ আছিল যদিও তাক চিনিবৰ উপায় নাছিল।

আৰ্থ-সামাজিক ক্ষেত্ৰত যিবোৰ পৰিবৰ্তনে আধুনিক কবিতাৰ জন্ম দিছিল তাৰ খুলমূল বিচাৰ সেইবাবে নিতান্ত আৱশ্যক।

মধ্যযুগৰ গেঠেলা মৰা দীঘলীয়া যাত্ৰাৰ অন্তত মানুহ যেতিয়া সোতৰশ শতিকাত ভৰি দিলেহি তেতিয়াৰ পৰাই নব-নব আবিষ্কাৰ, নতুন-নতুন দেশৰ সম্বন্ধ আৰু নেৰা-নেপেৰাকৈ চলা বিভিন্ন অভিযানে মানুহৰ জ্ঞানৰ দুৱাৰখন ডাঙৰকৈ মেল খালে। মানুহৰ মনৰ দিগন্ত প্ৰসাৰণৰ লগে লগে প্ৰকৃতিৰ ওপৰত আগতকৈ অধিক ক্ষমতাৰে মানুহৰ শক্তি আৰু বিজয় ঘোষিত হ'ল। সোতৰশ শতিকাৰ নিউটনৰ যুগান্তকাৰী মধ্যাকৰ্ষণ তত্ত্ব আৰু অন্যান্য বৈজ্ঞানিক সিদ্ধান্ত। ১৮২৩ৰ হেনৰি ফোৰ্ডৰ পেট্ৰলচালিত গ'ট'মবাইল, ১৮৬৩ চনৰ আমেৰিকাৰ দাস প্ৰথাৰ উচ্ছেদ— তাৰেই কেইটামান উদাহৰণ। এনেবোৰ বিঘাট পৰিবৰ্তনে যে মানুহৰ জীৱনলৈ চঞ্চল আৰু উত্থল-মাখল মনোভাবৰ সৃষ্টি কৰিব নকলেও হ'ব। ডাখটনৰ চিন্তা জগত কঁপাই তোলা বিবৰ্তনবাদে এনে পৰিস্থিতিত প্ৰতিষ্ঠিত মতবাদৰূপে ঠাই দখল কৰিবলৈ সৰহ সময় নালাগিল। দৰ্শন,

সমাজতত্ত্ব আদিটো নতুন চিন্তা-ফচল দেখা গ'ল। সৃষ্টি হ'ল স্বতন্ত্ৰ ব্যক্তিত্বৰ যুগ। বহু সমালোচকে ইয়াক নাম দিছে প্ৰত্ন-আধুনিক যুগ হিচাপে। বিজয় আনন্দ, উচ্ছাস হ'ল এই যুগৰ পৰিচয়। এই যুগেই আছিল পুঁজিবাদৰ চূড়ান্ত বিজয়ৰ যুগ।

নব্য আধুনিকতাৰ ফলত কবিতাৰ ক্ষেত্ৰত আমূল পৰিবৰ্তন সাধিত হয়। কবিতাই লাভ কৰে স্বতন্ত্ৰ ৰূপ। সৃষ্টি হয় নতুন কবিতাৰ— যাৰ আকাৰ আৰু আঙ্গিক, আভাস্তৰিণ প্ৰকৃতি আৰু বিষয়বস্তু নতুন ঠাচত ঢলা। কবিতাৰ ব্যাখ্যাই নতুন সংজ্ঞাৰ দাবী কৰিলে। কিছুমান আচছৰা খবণৰ সংজ্ঞা, নাম, ব্যাখ্যাৰ লগত কবি আৰু পাঠক জড়িত হ'ল। গুনিবলৈ পোৱা গ'ল ইমাজিচম (imagism), প্ৰতীকবাদ, অস্তি-ব্যক্তিবাদ, দাদাইজম, অস্তিত্ববাদ, চুব্বিয়ে-লিজম, মুজক-ছন্দ ইত্যাদি। এই সকলো বোৰেই কম-বেছি পৰিমাণে আধুনিক কবিতাৰ লগত সম্পৰ্কিত।

সাহিত্য মাত্ৰেই যিহেতু সমাজসম্মত উপ-যুক্ত পৰিবৰ্তনত আচৰিত হ'ব লগীয়া নাই। কিন্তু ই যিবোৰ ৰূপান্তৰ ঘটাইছিল তাৰ আটাইবোৰ সমাজৰ বাবে সুখদায়ক নাছিল। প্ৰথম অৱস্থাত পুঁজিবাদী সমাজৰ আগমনে চাৰিওফালে উদ্যম, আশা আৰু বিজয়ৰ বাৰ্তা কঢ়িয়াই আনিছিল। পুঁজিবাদী সমাজৰ এই প্ৰসাৰণ আছিল ক্ৰমত। সাহিত্যৰ বিশেষকৈ কবিতাৰ ক্ষেত্ৰটো সেয়ে তাৰ প্ৰসাৰণ ক্ৰমত আৰু সুদূৰপ্ৰসাৰী নাছিল। সেই কাৰণেই কলা কৈবল্যবাদ arts for arts' sake ৰ মতবাদৰ পৰা ক্ৰমান্বয়ে বিভিন্ন মত-বাদৰ মাজেদি surrealism লৈকে হোৱা ব্যাপক

আৰু গভীৰ ৰূপান্তৰৰ বাবে বেছিদিনৰ প্ৰয়োজন নহ'ল।

কিন্তু পুঁজিবাদী সমাজৰ বিজয় আছিল সাময়িক। তাৰ যি প্ৰগতিশীল ভূমিকা আছিল সি বেছিদিন ক্ৰিয়াশীল হৈ নাথাকিল। কাৰণ তাৰ গৰ্ভত নিহিত আছিল কেতবোৰ মাৰাত্মক ব্যাধিৰ বীজাণু। সময় আগবঢ়াব লগে লগে সেইবোৰ প্ৰকট হৈ গোটেই সমাজব্যৱস্থাকে প্ৰাস কৰিলে। মানুহৰ নিজৰেই সৃষ্ট অক্টোপাচ সদৃশ এই সামাজিক বাতাবৰণত মানুহ নিজেই বন্দী হ'ল। পুঁজিবাদৰ বিজয় অৰণ্যত চৰম ব্যৰ্থ-তাত পৰিণত হ'ল। চাৰিওফালে নৈৰাশ্য, আশাত্ত আৰু ধ্বংসৰ ছায়াই আঙুৰি ধৰিলে। কবি হপ্‌কিন্সৰ ভাষাত—

Things fall apart ; the centre cannot hold ;
Mere anarchy is loosed upon the world,
The blood-dimmed tide is loosed,
and everywhere
the ceremony of innocence is drowned,
The best lack all convictions, while the worst
Are full of passionate intensity.

সমসাময়িক কবিসকল সচেতন হৈ উঠিল এনে এক অসহনীয় পৰিস্থিতিত। বিদ্ৰোহ ঘোষণা কৰিলে সকলো প্ৰকাৰৰ বন্ধনৰ পৰা মুক্ত হ'বলৈ। বিচাৰিলে স্বাধীন, শৃঙ্খলাহীন মুকলি আকাশ। তাৰেই প্ৰতিফলন ঘটিল কবিতাৰ ভাব আৰু ভাষাত। ব্যক্তিমানসে বিচৰা এই স্বাধীনতা কিমান-দূৰ সফল হ'ল নাইবা উপযুক্ত আছিল সি বিচাৰ্য্য।

কিন্তু ইয়াৰ পৰিণাম সুদূৰপ্ৰসাৰী হ'ল। স্বাধীনতাকামী এইসকল কবি ক্ৰমান্বয়ে চূড়ান্ত ধৰণৰ বিশৃঙ্খলী, অহমিকা আৰু নেতিবাদের চিকাৰ হ'ল। বহুকালৰ আশ্ৰয় ললে শূন্যতাবোধ আৰু অব-চেতন মনৰ অন্ধকাৰত, আত্মহননত। এক কথাৰ তাৰ পৰিণতি প্ৰকাশ্যে সকলো ধৰণৰ মানবীয় প্ৰমূল্যকে অস্বীকাৰ কৰাৰ প্ৰবৃত্তি। অ-সামাজিকতাৰ সামাজিকৰণ। জন্ম ল'লে এমুঠিমান কবিৰ আভিজাত্যবোধ। শিল্প-কলাৰ মাধ্যমেদি সমাজৰ ওপৰত প্ৰভুত্ব কৰাৰ মানসিকতা।

প্ৰকৃততে কবিতাৰ মাধ্যমেদি কবিয়ে যি স্বাধীনতাৰ স্বপ্ন দেখিছিল সি সম্ভৱ নহ'ল। কাৰণ যি সমাজে আধুনিক কবিতাৰ ভিত্তি ভূমি তৈয়াৰ কৰিছিল তাৰ অৱসান নঘটিল। ফলত কবিৰ বিদ্ৰোহ আত্মক্ষয়ী ৰূপত প্ৰকাশিত হ'ল।

বোদলেয়াৰৰ কথাকে ধৰা যাওক। তেওঁৰ কবিতাৰ মাজেদি মুৰ্ত্ত হৈ উঠিল সমসাময়িক পেৰিছ চহৰৰ চহৰ-কেন্দ্ৰিক সভ্যতাৰ জীৱন্ত প্ৰকাশ। পেৰিছ চহৰ বিভিন্ন সামাজিক আৰু ৰাজনৈতিক সংঘাতত ক্ষতবিক্ষত হৈছিল। কবিয়ে Reve Parisien কবিতাত তাৰেই চিত্ৰ আঁকিছে। চহৰৰ পৰা সকলো সেউজীয়া উদ্ভিদৰ নিৰ্বাসন বিচাৰি এখন কাল্পনিক প্ৰাসাদৰ স্বপ্ন দেখিছে। পৰিকল্পনাবিহীন স্তম্ভশীলাৰ এই প্ৰাসাদত জীৱনৰ কোনো সুন্দৰ ৰং নাই। বোদলেয়াৰৰ ১৮৮৬ খৃষ্টাব্দত প্ৰকাশিত 'অশুভ পুষ্প' (Les Flewrs du mal) কবিতা সংকলনৰ ছত্ৰে-ছত্ৰে কবিৰ নৈৰাশ্য, বিষাদ, বিতৃষ্ণা (ennui) অনুভৱ কৰা যায়। চাৰিফালৰ সামাজিক বাতাবৰণ আছিল সুস্থ সবল চিন্তাৰ প্ৰতিকূল। একমাত্ৰ বাহ্যিক

জগতখনেই কবিৰ বাবে জীৱনৰ আন্ধাৰ ভঙ্গুৰ, পংকিল জীৱনবোধৰ বাবে যথেষ্ট আছিল। পিছে তাৰ লগত যোগ হৈছিল কবি জীৱনৰ ক্ৰেদময় ইতিহাস। সুস্থ জীৱনৰ পৰা কবিয়ে স্বেচ্ছাই নিৰ্বাসিত হৈছিল। বাচি লৈছিল 'অমিতাচাৰী', 'ডাণ্ডি' জীৱন। শৰীৰত বাহ লৈছিল ৰোগ-ব্যাধিয়ে। শাৰীৰিক আৰু মানসিক যন্ত্ৰণাৰ পৰা মুক্তি পাবলৈ আশ্ৰয় লৈছিল নিছাজাতীয় ঔষধ সেৱনৰ। পুঁজি-গন্ধময় বাৰবনিতাৰ গলি আছিল শেষ আশ্ৰয়। জীৱনক সম্পূৰ্ণই বিলীন কৰি দিছিল 'ধ্বংসৰ উদগ্ৰ' কামনা'ত।

সন্দেহ নাই বোদলেয়াৰৰ নিজৰ জীৱনৰ অভিজ্ঞতা আৰু অসুস্থ জীৱন-যাপনে তেওঁৰ কবি-তাৰ ওপৰত গভীৰ প্ৰভাৱ পেলাইছিল। সেই-প্ৰাণে তেওঁৰ কবিতাৰ মন্থৰতাৰ স্বৰূপ বুজিবলৈ হ'লে তেওঁ যি কটকটিকিত, তীব্ৰ যন্ত্ৰণাৰ পথ বাচি গৈছিল তাৰ মৰ্মাধত সোমোৱাৰ প্ৰয়োজন। কোনো যশ-খ্যাতি বা আত্ম প্ৰশংসাৰ তাড়নাত নহয় জীৱনৰ নিগূঢ়তম কোনো সত্য সন্ধানৰ কষ্টকৰ তীৰ্থযাত্ৰা আছিল বোদলেয়াৰৰ কবিতাৰ আত্মা। তন্ময়তাক ধৰিবলৈ বিচাৰিছিল মন্থৰতাৰ মাজত। তেওঁৰ জীৱনৰ প্ৰতি থকা বিতৃষ্ণা উপ-কৰা ভাবপ্ৰৱৰ্ত্তা আৰু আহৰিত (acquired) নহয়। জীৱন-মন্থনৰ পৰা সৃষ্টি হোৱা সেৱা আছিল গৰল। জীৱনৰ আন্ধাৰ দিশৰ সকলো পক্ষিতা, পাপ, নৈৰাশ্য বিষাদ ক্লান্তি— তেওঁৰ কবিতাৰ বিষয়বস্তু। সুদৰ পূণ্য, সৎ পোহৰৰ ৰেঙনি তাত নাই। কেতিয়াবা দেখা গলেও তাৰ ক্ষীণ আভাই একোৱেই আলোকিত কৰিব নোৱাৰে। মুঠৰ ভগ্নৰত বোদলেয়াৰৰ তীব্ৰ দংশন, জীৱন উপ-

লক্ষি সমসাময়িক সমাজ আৰু ব্যক্তিগত জীৱন সম্বন্ধত। অৱশ্যে তেওঁৰ উপলক্ষিৰ আন্তৰিকতাই আৰু তপ সদৃশ অভিযানে সহজে পাঠকক আক-ৰ্ষণ কৰিব পাৰে। তদুপৰি আঙ্গিক বিশেষকৈ প্ৰতীকৰ ব্যৱহাৰত বোদলেয়াৰ আধুনিক কবি-তাৰ কাণ্ডাৰী বুলিব পাৰি। টি এচ ইলিয়ট বোদলেয়াৰৰ নৈৰাশ্য আৰু প্ৰতীকৰ ব্যৱহাৰ। দুয়োফালৰ পৰাই বিশেষ ভাবে প্ৰভাবান্বিত হৈছিল।

ঠিক তেনেদৰে ফৰাচী কবি মালাৰ্ণে, ব্যাবেঁ, ভালেবি, ইংৰাজ কবি ইলিয়ট লবেন্স আদি আৰু আমেৰিকান কবি এজৰা পাউণ্ড— প্ৰতিজনেই সমসাময়িক সমাজৰ সৃষ্টি। পুঁজিবাদী সমাজৰ অৱক্ষয়, মানৱীয় প্ৰমূল্য সমূহৰ চূড়ান্ত বিপৰ্যায় আৰু অসুস্থ সমাজ ব্যৱস্থাত মানুহৰ অস্তিত্বৰ সংকটৰ পৰাই উদ্ভৱ হৈছে উক্ত কবি-সকলৰ কবিতাবোৰ। সকলো ধৰণৰ বাহ্যিক কলা-কৌশল আৰু আঙ্গিকৰ প্ৰসাধন সদৃশ চাক্‌চিক্যৰ স্বত্বেও তাৰ মাজেদি প্ৰকাশিত জীৱনৰ নেতি-বাচক। ভঙ্গুৰ জীৱন-চিত্ৰ আৰু তাৰ পৰা হ'ব পৰা প্ৰতিক্ৰিয়াশীল জীৱন-বীক্ষা লুকুৱাই ৰাখিব পৰা নাই। অৱশ্যে তেওঁলোকে বাৰংবাৰ কবিৰ স্বাধীন চিন্তা বিষয়বস্তু নিৰ্বাচনত কবিৰ মুক্ত মন। জীৱনৰ সকলো দিশ উন্মোচন কৰাৰ কথা কয়। কিন্তু কাৰ্য্যক্ষেত্ৰত সদায় জীৱনৰ আন্ধাৰ, পৰাজিত, ভঙ্গুৰ জীৱন চৰ্চ্চাহে পৰিলক্ষিত হয়। পোহৰৰ যিকণ ৰেঙনি কেতিয়াবা দেখা যায় সি হ'ল কবিৰ উপলক্ষিৰ আন্তৰিকতা আৰু আত্মমুক্তিৰ তীব্ৰ আকাংক্ষা।

এলিয়টে কবিতা সম্পৰ্কে নিজে যিয়ে নকণক তেওঁৰ waste land কবিতা সমূহ যে

আধুনিক সভ্যতাৰ ওপৰত কবিৰ তীব্ৰ সংবেদনৰ প্ৰকাশ তাত সন্দেহ নাই। আধুনিক সভ্যতাৰ আৰু নগৰ কেন্দ্ৰিক জীৱনৰ, অবক্ষয়ৰ দলিল বুলিও ক'ব পাৰি। নগৰ জীৱনৰ অন্তঃসাবশ্যন্যতা শুষ্কতা, আনন্দহীন, যান্ত্ৰিক ৰূপটোৰ, প্ৰথম মহা-যুদ্ধত বিধ্বস্ত ইউৰোপৰ মহাদেশৰ বিপৰ্যায়ৰ চিত্ৰন প্ৰকাশ ঘটিলে কবিতাটোৰ মাধ্যমেদি। বিচ্ছিন্ন মানুহ, বন্ধা জীৱন, আন্তৰিকতাবিহীন যৌন-জীৱন, সংশয়ী মন এই সকলোবোৰেই আধুনিক নগৰ সভ্যতাৰ ফল। কবিয়ে waste land অৰ বাহিৰেও The love song of I. Alfred Prufrock, The Hollow men, Gerontion Sweeny among the Nightingale ইত্যাদি কবিতাবোৰত সেই বিষাদময়, নীৰস আধুনিক সভ্যতাৰ চিত্ৰকে অংকন কৰিছে।

কিন্তু প্ৰশ্ন হয় এলিয়টৰ দিনৰ সমাজখন একমাত্ৰ অবক্ষয়ৰ সমাজেইনে? নাইবা যি মানসিক চেতনা সি অবক্ষয়ৰ চেতনাইনে? এই চেতনাকে আধুনিক বুলিবৰ অৰ্থ আছেনে? পুঁজিবাদী সমাজৰ অবক্ষয়, আন্ধাৰ ৰূপটোৱেই জানো সমাজৰ একমাত্ৰ পৰিচয়? সেয়ে হোৱা হ'লে মানুহৰ বিজয়যাত্ৰা স্তব্ধ হৈ পৰিলহেঁতেন। আজি যি বিপুল বৈজ্ঞানিক বিজয় সূচনা হৈছে সি সম্ভৱ নহ'লহেঁতেন। প্ৰকৃতিৰ ওপৰত মানুহে অৰ্জন কৰা ক্ৰমাগত বিজয়ে মানুহৰ জীৱনলৈ যি সমৃদ্ধি আৰু সুখ কঢ়িয়াই আনিছে এইবোৰ কথা অস্বীকাৰ কৰিব পাৰি জানো? প্ৰাকৃতিক বিপৰ্যায়, বেমাৰ-আজাৰ সকলোতে মানুহৰ বিজয় ঘোষিত হৈছে। কৃষিৰ আধুনিকৰণ, ইলেকট্ৰনিকৰ বিশাল প্ৰয়োগ, মহাকাশ গৱেষণাত লাভ কৰা ফলসমূহ

উলাই কৰি আধুনিক জীৱনৰ কথা চিন্তা কৰিব পাৰি জানো? অথচ তথাকথিত আধুনিক কবিসকলে তাকেই পৰিহাৰ কৰি অবক্ষয়ৰ চিত্ৰ অঙ্কনকে বাস্তৱ চিত্ৰ বুলি চলাই আছে।

আধুনিক কবিসকলে যে আধুনিক সমাজৰ এই পৰিবৰ্তন লক্ষ্য কৰা নাই এনে নহয়। কিন্তু কবিয়ে এই স্বাসকদ্ধ ব্যৱস্থাৰ পৰা মুক্তিৰ উপায় হিচাপে আশ্ৰয় লৈছে নেতিবাচক দৃষ্টিভঙ্গীত। তাৰ কাৰণ এয়ে সমাজৰ গতি সম্পৰ্কে যি সূস্থ আৰু বৈজ্ঞানিক দৃষ্টি ভঙ্গীৰ আৱশ্যক তাক তেওঁলোকে আয়ত্ব কৰিব পৰা নাই। যি সমাজৰ পৰা মানুহৰ চৰম দুৰ্দশাৰ সৃষ্টি হৈছে সেই সমাজ পৰিবৰ্তনৰ অবিহনে আত্ম সচেতন, আত্মক্ষয়ী কবি হ'ব নিবসন নাই। সেই কথা যি সকলে বুজি উঠা নাই তেওঁলোকৰ বাবে ফেচিবাদৰ দৰে মানৱতা বিৰোধী শক্তিও মুক্তিৰ সোপান বুলি অনুভৱ হ'ব পাৰে। এই সকলে কবিক যদি আধুনিক কবি বুলি কোৱা হয় তেন্তে মানুহৰ ভবিষ্যৎ বুলি একো নাই। সেই অৰ্থত আধুনিক কবিতা হ'ব মস্তিষ্ক বিকৃত লোকৰ অৰ্থহীন প্ৰলাপ। এলিয়ট, এজৰা পাউণ্ড আদিৰ কবিতাত সমসাময়িক সমাজৰ যি সমালোচনা সি নেতিবাচকেই নহয়, প্ৰতিক্ৰিয়াশীলো। এই ফালৰ পৰা তেওঁলোকৰ কবিতাক আমি আধুনিক কবিতা বুলিব নোৱাৰো।

কিন্তু তেওঁলোকৰ কবিতাৰ মাজত সঁচা সঁচা লগা কথাবোৰৰ বাস্তৱতা নাই নেকি? তেওঁলোকৰ কবিতাই কবিতাপ্ৰেমীক আকৰ্ষণ কৰে কিয়? ইয়াৰ কাৰণ এয়ে যে তেওঁলোকৰ চিন্তাধাৰাৰ লগত আধুনিক মানুহৰ চিন্তাধাৰাৰ

সামান্যই পাৰ্থক্য। একেখন সমাজৰ একেবোৰ সমস্যাৰ লগত পৰিচিত বাবে তেওঁলোকৰ কবিতাবোৰ আমাৰ অন্তৰঙ্গ অনুভৱ হয়। তদুপৰি এক ধৰণৰ আন্তৰিকতা আৰু আঙ্গিকৰ সুকৌশলী ব্যৱহাৰৰ ফলত আমাক সাময়িক ভাবে হলেও মোহাচ্ছন্ন কৰি ৰাখে। প্ৰচলিত সমাজ-ব্যৱস্থাৰ আংশিক সত্যক কলাসুলভ ৰূপত দাঙি ধৰাটো তেওঁলোক সিদ্ধহস্ত। এনেবোৰ কাৰণতে ধৰ্ম্মৰ আক্ষিওৰ দৰেই আধুনিক কবিতাই পাঠকক মোহ-গ্ৰস্ত কৰি ৰাখিব পাৰে। অৱশ্যে চেতনাৰ তীব্ৰ দ্বন্দ্বৰ মাজত sincere কবিসকলে আত্ম-আবিষ্কাৰৰ আকাংক্ষাৰ মাজত সৃষ্টি কৰে টুকুৰা সত্যৰ স্ফুলিঙ্গ। সেয়ে কডৱেলে লেখিছে: This unendurable tension is shown in the chaotic and intoxicated confusions of all sincere modern bourgeois art, decomposing and whirling about in a flux of perplexed agony. It is expressed by the cries of the Lawrence and their followers, demanding a release from the torments of modern intellectual consciousness, and the schizophrenic vision of joyce, condemning the whole Witches' Sabbath of bourgeois experience.

তথাপি সন্দেহ হয় সকলো বুৰ্জোৱা কবিৰেইয়ে sincere। কাৰণ কছ বিপ্লৱৰ দৰে পৃথিৱী কঁপোৱা যুগান্তকাৰী বিপ্লৱেও যিসকল কবিক সামান্যতমো জোকাৰি যোৱা নাছিল তেওঁলোকৰ কবি সত্ত্বা কি ধাতুৰে গঢ়া। এলিয়টে ইউৰোপিয়ান চেন-

চিবিলিটিৰ কথাহে কৈছে, কিন্তু কছ বিপ্লৱৰ উল্লেখ যুগান্তকাৰী নকৰিলে। প্ৰকৃততে বিষয়বস্তু নিৰ্বাচনত কবি মানস নিৰপেক্ষ আৰু নিৰ্লিপ্ত নহয়।

এনেবোৰ বিচাৰৰ পৰা অনুভৱ হয় আধুনিকতা বুলিলে কেতবোৰ প্ৰমূল্যৰ আত্মীকৰণ বুজায়। আধুনিকতাক আমি প্ৰগতিশীল বুলি ক'লেহে তাৰ যথার্থ প্ৰকাশ হয়। কিন্তু প্ৰগতিশীল শব্দই নিশ্চয় ঐতিহাসিকভাৱে কিছুমান মানবীয় উপাদান আহৰণ কৰাৰ কথা সূচায়। সাধাৰণ অৰ্থত প্ৰকাশ কৰিবলৈ হ'লে আধুনিকতাই মানৱতাবাদক বুজায়। মানুহৰ প্ৰতি সম-মৰ্মিতাৰ অবিহনে কবিতা আধুনিক হ'ব নোৱাৰে। তদুপৰি বিজ্ঞানমনস্কতা, যুক্তিবাদ, প্ৰকৃতিপ্ৰীতি আধুনিকতাৰ অপৰিহাৰ্য্য অঙ্গ। মানুহ আৰু সমাজৰ অৱস্থান এনে মৌলিক বিশ্বাসৰ পৰা চাব লাগিব। চলমান, সদাচঞ্চল, পৰিবৰ্তনশীল মানৱীয় সত্ত্বাৰ সন্ধান হ'ব কবিৰ কাঙ্ক্ষিত লক্ষ্য। জীৱন আৰু জগত সম্পৰ্কত সূস্থ আৰু নিবিড় আত্মীয়তাৰ অবিহনে আধুনিকতাৰ অৰ্থ বিকৃত হোৱাই স্বাভাৱিক। সৃষ্টি আৰু ধ্বংস, সংগ্ৰাম আৰু বিজয়ৰ ফল হ'ল আধুনিক সমাজ। তাক অস্বীকাৰ কৰিলে প্ৰকৃততে বাস্তৱকে অস্বীকাৰ কৰা বুজাব। আধুনিক কবিতাই এইবোৰ কথা আওকান কৰিব নোৱাৰে। জীৱনৰ আন্ধাৰ, কুৎসিত, নিষ্ঠুৰ, গতানুগতিক দিশ বিশেষ সামাজিক অৱস্থাৰ এটা অংশহে। তাৰ বিপৰীতে প্ৰতিমুহূৰ্ত্ততে সজীৱ হৈ আছে অনুসন্ধিচ্ছা, প্ৰেম আৰু কৰুণা, সংগ্ৰাম আৰু বিজয় গৌৰৱ। আধুনিক কবিতাৰ এইবোৰ কথা অস্বীকাৰ কৰিব পাৰিবনে?

চমুকৈ আমি ক'ব পাৰোঁ। মূলতঃ আধুনিক কবিতা ধনতান্ত্ৰিক সমাজৰ সৃষ্টি। ধনতান্ত্ৰিক সমাজৰ সমাধানহীন দ্বন্দ্বসমূহৰ কাব্যিক ৰূপান্তৰ ঘটিছে আধুনিক কবিতাত। ধনতন্ত্ৰ যুগৰ শেষ বিউগলৰ দিনত যিদৰে পুঁজিবাদী সমাজে তাৰ আদিম প্ৰগতিশীল ৰূপ হেৰুৱাই প্ৰতিক্ৰিয়াশীল ভূমিকা গ্ৰহণ কৰিছে। ঠিক সেইদৰে আধুনিক কবিতাও এতিয়া মৰণ যুঁজত অবতীৰ্ণ হৈ তাৰ শক্তি সামৰ্থ্য হেৰুৱাই পেলাইছে।

প্ৰচলিত সমাজৰ গৰ্ভতে জন্ম লৈছে নতুন সমাজৰ ভ্ৰূণ। তাৰ বিকশিত ৰূপ ফুলে-ফলে জাতি-ষ্কাৰ হৈ উঠিছে নতুন সংস্কৃতিত, নতুন সমাজ ব্যৱস্থাত, নতুন জীৱন বীক্ষাত। এই নতুন দিনক আধুনিক কবিতাই কিদৰে আৰু কিমান-দূৰ আত্মস্থ কৰিব পাৰে তাৰেই ওপৰত নিৰ্ভৰ কৰিব তাৰ শক্তি আৰু স্থায়িত্ব। সেইবোৰ কবিতাকহে আমি আধুনিক বুলি অভিহিত কৰিবলৈ ভাল পাম।

☞

কাৰো অস্তিত্ব নষ্ট নকৰিবা। নিজে মহান হোৱা আৰু নিজৰ দৰে আনকো মহত্ব দিয়া।

—ভগবান মহাবীৰ

সাগৰত নদী হেৰাই যোৱাৰ লেখীয়াই ভাল

গুণসমূহো ব্যক্তিগত স্বার্থত হেৰাই যায়।

—বচকাউকুড।

ভাল কাম কৰিবলৈ অসাধাৰণ সুযোগ আহিব বুলি অপেক্ষা নকৰিব, সাধাৰণ অৱস্থাতেই সদ্ব্যৱহাৰ কৰক।

—জ্যা পল ৰিষ্টাৰ

[লিন্ যুটাং (Lin Yutang) ৰ দ্বাৰা সম্পাদিত ও তেখেতৰ পাতনি সম্বলিত “The Wisdom of Confucius” নামৰ গ্ৰন্থত সন্নিবিষ্ট “The Ideal Teacher” নামৰ অধ্যায়টিৰ ভাৱানুবাদ]

আদৰ্শ শিক্ষক

—ৰবিন চন্দ্ৰ কোঁৱৰ

প্ৰবক্তা, ইংৰাজী বিভাগ,
সোণাৰি মহাবিদ্যালয়।

কলেজীয়া শিক্ষাৰ মূল সূত্ৰ বিলাক এনে ধৰণৰ, প্ৰথমতে, বাধা দান অথবা কু-অভ্যাস-বোৰ গঠিত হোৱাৰ আগেয়ে সেইবোৰক বাধা দিয়া। দ্বিতীয়তে, সময়োপযোগিতা (Timeliness), অথবা ছাত্ৰ-ছাত্ৰী সকল প্ৰস্তুত হৈ থকা সময়তহে তেওঁলোকক শিক্ষা দান কৰা। তৃতীয়তে ছাত্ৰ-ছাত্ৰী সকলক বিভিন্ন বিষয় উচিত ক্ৰম অনুসাৰে শিকোৱাৰ ব্যৱস্থা কৰা। চতুৰ্থতে, পাৰ-স্পৰিক অনুপ্ৰেৰণা (সাহিত্যিক অৰ্থত friction) অথবা ছাত্ৰ-ছাত্ৰী সকলক ইজনে-সিজনৰ শ্ৰেষ্ঠতা (Excellence) প্ৰশংসা কৰিবলৈ শিকোৱা। এই চাৰিটা কাৰ্য্যই শিক্ষাৰ কৃতকাৰ্য্যতা নিশ্চিত কৰে।

অন্যহাতেদি, ছাত্ৰ-ছাত্ৰী সকলে কু-অভ্যাস-বোৰ আহৰণ কৰাৰ পিচত তেওঁলোকক বাধা দিয়া কৰাটো তেওঁলোকৰ প্ৰকৃতি বিৰুদ্ধ হোৱা আৰু শুদ্ধ কৰিবলৈ কৰা প্ৰয়াসবোৰও ফলপ্ৰসূ নহয়।

যুৱ-কাল অতীত হৈ যোৱাৰ পিছত শিক্ষা দান কৰাটো কঠিন আৰু অৰ্থহীন হয়। উচিত ক্ৰম অনুসাৰে বিভিন্ন বিষয়ৰ শিক্ষা দান কৰিব নোৱাৰিলে খেল-মেলি (chaos) হোৱাৰ আশঙ্কা থাকে আৰু স্কুল আশা কৰিব নোৱাৰি। অকলশৰীয়া ভাৱে কোনো বিষয় অধ্যয়ন কৰিলেও ছাত্ৰ-ছাত্ৰীৰ সাধাৰণ জ্ঞানৰ পৰিসৰ সীমিত হয়। অসং-সঙ্গৰ প্ৰভাৱত শিক্ষক সকলৰ বিপক্ষে থিয় দিবলৈ ছাত্ৰ-ছাত্ৰীসকল উৎসাহিত হব পাৰে আৰু বেয়া খেল-ধেমালিবোৰে (Pastimes) পঢ়া-শুনাৰ প্ৰতি অমনোযোগী হবলৈ বাধা কৰাব পাৰে। উপৰোক্ত ছটা কাৰ্য্যই কলেজীয়া শিক্ষাৰ অৱ-নতি সূচায়।

শিক্ষাৰ কৃতকাৰ্য্যতা কিম্বা ব্যৰ্থতা কেনে বিলাক কাৰণৰ ওপৰত নিৰ্ভৰ কৰে এই সম্পৰ্কে জ্ঞাত হোৱা বাবে ‘শ্ৰেষ্ঠতৰ’ (superior)

বুলি বিবেচিত ব্যক্তি জনহে শিক্ষক হবৰ বাবে উপযুক্ত।

সেয়েহে, শ্ৰেষ্ঠতৰ ব্যক্তিজনে শিক্ষক হিচাপে তেওঁৰ ছাত্ৰ-ছাত্ৰী সকলক পথ প্ৰদৰ্শন (guides) কৰে কিন্তু তেওঁ তেওঁলোকক পোনে-পোনে টানি লৈ নেযায়। তেওঁ ছাত্ৰ-ছাত্ৰী সকলক সঠিক পথত অগ্ৰসৰ হবলৈ অনুপ্ৰেৰণা যোগায়, কিন্তু তেওঁ-লোকক অৱদমিত কৰি নেবাখে। তেওঁ ছাত্ৰ-ছাত্ৰী সকলক গম্ভব্য স্থানলৈ লৈ যোৱাৰ পৰিবৰ্ত্তে পথৰ নিৰ্দেশনাহে দিয়ে। কাৰণ, জোৰ কৰি টানি লৈ যোৱাৰ সলনি পথৰ সন্ধান দিয়া কাৰ্য্যই শিক্ষা লাভৰ প্ৰক্ৰিয়াটো নৰম (gentle) কৰি তোলে। অৱদমিত কৰি নাৰাখি অনুপ্ৰেৰণা যোগোৱা কাৰ্য্যই শিক্ষা লাভৰ প্ৰক্ৰিয়াটো সহজ কৰে। গম্ভব্য স্থানলৈ লৈ যোৱাৰ পৰিবৰ্ত্তে পথটোহে মোকোলাই দিয়া কাৰ্য্যই ছাত্ৰ-ছাত্ৰী সকলক নিজ নিজ ভাৱে ভাবিবলৈ বাধ্য কৰায়। যদি এজন ব্যক্তিয়ে শিক্ষা লাভৰ প্ৰক্ৰিয়াটো নৰম আৰু সহজ কৰি তুলিব পাৰে আৰু ছাত্ৰ-ছাত্ৰীসকলক নিজ নিজ ভাৱে ভাবিবলৈ অনুপ্ৰাণিত কৰিবলৈ সমৰ্থ হয়— সেই ব্যক্তি জনকেই আমি ভাল শিক্ষক বুলি লব পাৰোঁ।

শিক্ষাৰ ক্ষেত্ৰত চাৰিটা ক্ৰটি বা ভুল (errors) আছে যি কেইটাৰ সম্পৰ্কে শিক্ষকজন নিশ্চয়কৈ সাৱধান হ'ব লাগে। কিছু ছাত্ৰ-ছাত্ৰীয়ে বহু বেছি কিস্বা বহু বিষয় জানিবলৈ প্ৰয়াস কৰে, কিছুমানে তেনেই কম আৰু কেইটামান বিষয়হে শিকে, কিছু ছাত্ৰ-ছাত্ৰীয়ে শিক্ষনীয় কথা-বিলাক অতি সহজতে শিকে, কিছুমানে অতি সহজতে নিকংসাহিত হয়। এই চাৰিটা কথাই

ব্যক্তিবিশেষে থকা মানসিক বুদ্ধি বৃত্তি (mental endowments) ৰ তাৰতম্যৰ কথাকেই সূচায়। মানসিক বুদ্ধি-বৃত্তিৰ তাৰতম্যৰ সম্পৰ্কে থকা জ্ঞানৰ যোগেদিয়েইহে শিক্ষকজনে ছাত্ৰ-ছাত্ৰী সকলক ভুলবোৰ শুধৰাব পাৰে। শিক্ষকজনে এজন ব্যক্তিকে, যিজনে ছাত্ৰ-ছাত্ৰীসকলৰ গাত নিহিত হৈ থকা ভালখিনি (good) উদ্ভাৱন কৰিবলৈ চেষ্টা কৰাৰ লগতে দুৰ্বলতাখিনিৰও প্ৰতি-কাৰ সাধন কৰিবলৈ প্ৰয়াস কৰে।

এজন ভাল গায়কে তেওঁৰ সুৰটোক অনু-ধাৱন কৰিবলৈ অগ্ৰসকলক বাধ্য কৰে আৰু এজন ভাল শিক্ষকে অগ্ৰসকলক তেওঁৰ আদৰ্শ অনুসৰণ কৰিবলৈ বাধ্য কৰায়। এওঁৰ কথাবিলাক কম (concise) কিন্তু ভাৱ প্ৰকাশক (exp-ressive), পূৰ্ব প্ৰস্তুতিবিহীন (casual) কিন্তু সম্পূৰ্ণ সূপ্ত অৰ্থ নিহিত (full of hidden meaning)।

মানুহে এওঁক বৃজি পাব পৰাকৈ নিপুণ (ingenious) উদাহৰণবিলাক ডাঙি ধৰাৰ ক্ষেত্ৰত এওঁ পাকৈত (good)। এইদৰে তেওঁৰ আদৰ্শ অগ্ৰ লোকসকলক অনুসৰণ কৰোৱাৰ পৰা এজন ভাল মানুহ বুলি এওঁক কব পাৰি।

শ্ৰেষ্ঠতৰ ব্যক্তিজনে শিকিব লগা কথাবিলাকৰ ভিতৰত কোনটো কঠিন ও কোনটো উজু, কোনটো উৎকৃষ্ট (excellent) ও কোনটো অগ্ৰহণীয় (deplorable) সেয়া জানে আৰু সেয়ে উদা-হৰণসমূহ ডাঙি ধৰাৰ ক্ষেত্ৰত তেওঁ পাকৈত (good)। উদাহৰণ সমূহ ডাঙি ধৰাৰ ক্ষেত্ৰত পাকৈত হোৱা বাবে কেনেদৰে এজন শিক্ষক হব লাগে তাক তেওঁ জানে। কেনেদৰে এজন শিক্ষক

হব লাগে সেইটো জনাৰ বাবে কেনেদৰে এজন জ্যেষ্ঠ (elder) হব লাগে তেওঁ তাকো জানে। কেনেদৰে এজন জ্যেষ্ঠ হ'ব লাগে সেয়া জনাৰ কাৰণেই কেনেদৰে লোকসকলৰ শাসক হব লাগে, তেওঁ সেয়াও জানে। সেয়েহে, শিক্ষক হোৱাৰ কৌশলেই (art) লোকসকলৰ শাসক হোৱাৰ কৌশল। এই কাৰণেই শিক্ষক নিৰ্ব্বাচনৰ ক্ষেত্ৰত যেই কোনো ব্যক্তিয়ে যথেষ্ট সাৱধানতা অৱল-ম্বন কৰা বাঞ্ছনীয়। 'Ancient Records' পুথিত সন্নিবিষ্ট নিম্নোক্ত কথাফাঁকিয়েও একে অৰ্থকেই প্ৰকাশ কৰে— "তিনিজন ৰজা আৰু চাৰিটা ৰাজবংশই (উ, চিয়া, চাঙ, আৰু চাও, Yu, Hsia, shang and chou) শিক্ষক সকলৰ নিৰ্ব্বা-চনৰ (selection) ক্ষেত্ৰত অত্যন্ত গুৰুত্ব প্ৰদান কৰিছিল।"

শিক্ষাৰ ক্ষেত্ৰত আটাইতকৈ অসুবিধাজনক



কথাটো হৈছে শিক্ষকজনৰ প্ৰতি সন্মান প্ৰতিষ্ঠা কৰোৱাটো। শিক্ষকজন যদি সন্মানিত হয়, তেন্তে তেওঁ যি শিকায় তাকেই লোকে সন্মান কৰে আৰু যেতিয়া লোকে তেওঁ শিকোৱা খিনিক সন্মান কৰে। তেতিয়া তেওঁলোকে শিক্ষা বা পাণ্ডিত্যক (learning or scholarship) সন্মান কৰে। সেয়েহে, মাত্ৰ ছুই শ্ৰেণীৰ লোককহে ৰজাই তেওঁৰ প্ৰজা হিচাপে জ্ঞান কৰিবলৈ সাহ-নকৰে। এক শ্ৰেণী হ'ল— তেওঁৰ শিক্ষক আৰু অগ্ৰ শ্ৰেণী হ'ল চিহ্ (shih) (নৈবেদ্য প্ৰদান কৰা ঠাইত মৃতকৰ আত্মাৰ প্ৰতীক স্বৰূপ কেচুৱা)। কলেজ সমূহত প্ৰচলিত প্ৰথা অনু-যায়ী আনকি ৰজাৰ পৰা ৰাজ আজ্ঞা (edict) গ্ৰহণ কৰোঁতেও এজন শিক্ষকে উপৰ দিশৰ কালে মুখ কৰি থিয় হব নলগাটোৱে শিক্ষকৰ প্ৰতি গভীৰ সন্মান প্ৰদৰ্শনকে বুজায়।

যিজন মানুহে তেওঁৰ চিন্তা শক্তিক ব্যৱহাৰ নকৰে তেওঁ এটা পোহনীয়া পশুস্বৰূপ; আৰু যিজনে অপব্যৱহাৰ কৰে তেওঁ এটা হিংস্ৰ বনৰীয়া জন্তু।

—লৰ্ড হালিফায়ে

শঙ্খধ্বনি

—এ. কে. আহমেদ

প্রবন্ধা, পদার্থ বিজ্ঞান

মন্দিৰ-মছজিদ গঢ়াৰ স্তুতি

বজাৰৰ পণ্যৰ দৰে

আনন্দ অভিসাৰী পীৰ সূবেশ্বৰ

মক্কা-মথুৰাৰ

ভয়াবহ সন্ধিক্ষণত

মহাকাশৰ ইতিহাস

মৃত্যুৰ কৰধ্বনি আৰু সন্তাসৰ

নিৰ্মাণৰত তন্দ্র

কুব্বেৰে প্ৰীতিৰে হাত ব্লাই

চুক ভেকুলীৰ বুকু

কলচী পাতৰ দৰে কায়াঘন সভ্যতাৰ তনয়

সুবামত্ৰ ড্ৰোণাচাৰ্য্যাই অৰ্ঘ্য লয়

একলব্যৰ কুহুম-উম্মাল-শোণিত

অলেখ একলব্যৰ কৃষ্ণকায় পলসত নামে

বিদ্ৰোহৰ উৰ্কা

নিৰাদিত হয় শঙ্খধ্বনি

বিষ্ণুৰ ইপাৰ সিপাৰ

সেউজীয়া এটি পথ বিচাৰি.....

—পুলিনা দত্ত, এম, এ, বি, টি

আকাশৰ বুকুৰ পৰা মাটিৰ বুকুলৈ

নিঃশব্দ গতিৰে নামি অহা

নিয়ৰ কণাৰ দৰেই নামি আহে আশা

বিশ্বাস আৰু প্ৰাতীতি,

হৃদয় ছুৰাবেদি কুককি কুককি

সোমাই যাওঁ গভীৰৰ পৰা গভীৰতালৈ

সন্ধান কৰো নতুন প্ৰত্যাশা.....

মাথো জীয়াই থকাৰ বাবে....।

এতিয়া, ইয়াত চৌদিশ জুৰি আছে

বিশাল অৰণ্যৰ ভয়াবহতা

য'ত লুকাই আছে হিংস্ৰ নৰখাদকৰ

লোলুপ সজাগতা।

ইয়াত এতিয়া চুৰমাৰ হৈ যায়

প্ৰতিটো আশা, প্ৰতিটো ক্ষণ,

বুভুক্ষাৰ লেলিহান শিখাই

মেৰাই ধৰিছে আজি উত্তাল যৌৱন।

ক'ত বিচাৰি পাম সূক্যৰ সোণালী আভা

নিয়ৰে বোলাই যোৱা সেউজ ছুৰবি

শেৱালিৰ স্নুভায়ে পাৰি দিয়া

গুপ্ত জোনাক ৰাতি

কেনি গতি কৰোঁ আমি

সেউজীয়া এটি পথ বিচাৰি.....। ❦

গুৰুলা পথীৰ সন্ধানত

—ৰতি প্ৰভা গগৈ

প্ৰবন্ধা, অসমীয়া বিভাগ

সমস্ত দেহ-মন আগ্ৰাসিত দীনতাৰে

ছহাত মেলি ধৰিব খোজোঁতেই

নীলা কৰ্পোজনী বতাহত মিলি গ'ল.....

মন্দিৰ-মছজিদ, গীৰ্জা-গুৰুদ্বাৰ

চলাথ কৰি পালোঁ মাথো

ভাত-সুহাদৰ কৰাল মৰা তেজ

দেহৰ ঘামেৰে লুণীয়া হোৱা

মেটমৰা ছুখৰ বোজা।

দেখিলোঁ—

নগৰ-চহৰ, গ্ৰাম-বন্দৰ, পাহাৰ-অৰণ্য

ভগ্নীভূত কৰা

লেলিহান শিখা

সমস্ত দেহ-মন আগ্ৰাসিত দীনতাৰে

ছহাত মেলি ধৰিব খোজোঁতেই

নীলা কৰ্পোজনী বতাহত মিলি গ'ল.....

ধূলি ধূসৰিত পেৰাটো মেলিলোঁ

পতুম পাতৰ উষ্ণ গোন্ধে

কাণে কাণে ক'লে,

জুমি চোৱা,

তাতেই আছে— বহু কাঙ্ক্ষিত আমাৰ নীলা চৰাই।

হাতলৈ তুলি ললোঁ

এখনি ছবি—

দুঃসময়

—চন্দন বৰগোহাঁই

সোণাৰি কলেজ

ওন্দোলা আকাশখনত

ডাৱৰবোৰ, চৰাইবোৰ তাঁহে

নদীয়ে কঢ়িয়াই অনা

ভয়াবহ বানে

উৎপীড়ন কৰে

পথাৰত নৱজাত শিশু

চাৰিওফালে বাকুদৰ ধোঁৱাৰে ধূসৰিত সময়—

কেঁচা ৰক্ত বুকুয়েদি বয়

উহু বৰ অসহ

অহোবাৰি ফেঁচাৰ মৃত্যুদীপ্ত আৰ্তনাদ

মৰিশালীত স্বপ্নাতুৰ দুঃসময়— ❦

আঁচলেৰে ছাঁ দি

নৰাণিৰ শেতলীত গুই আছে আই

জুমি চালোঁ,

পিয়াহত মুখ গুজি আইৰ মাজত মই

অৰ্দ্ধশায়িত মোৰ দেহৰ ওপৰেদি

দপদপাই গুচি গ'ল— এজাক শিশু

বতাহত সৰি পৰা

পকা ফলৰ শব্দত সিহঁতবোৰ দৌৰিছে

মই— মোৰ সত্ৰৰ সতে

সিহঁতৰ সমদলত চামিল হলোঁ—

এক গভীৰ প্ৰশান্তিৰে। ❦

ঋতুমতী পথাৰখনৰ দৰে.....

—জোনমণি বৰুৱা
সোণাৰি কলেজ

[এক]

(সপোন সদায় আদিম)
ভূচকুৰ জিলমিল আদিম সপোন
এন্ধাৰ মোহাৰি পোহৰ চোৱাৰ বাসনা

যেন সেউজ, সেউজবুলীয়া শিশু
যাৰ ওঁঠত তৃষ্ণা, ভূচকুত তৃষা
ভূহাতত আকোল প্ৰাৰ্থনা

এখন আকাশৰ আদিগন্ত মৰমৰ বাবে

বোপাই বুলি নামাভিলৌ যাক
তেওঁ শিৰাই ধমনীয়ে
তেজৰ দৰেই স্ফটিক

[দুই]

ঋতুমতী পথাৰখন.....
ধৰ্ষিত হয় শইচ

‘ছৰ্ ছৰ্ বটা চৰাই
মোৰ ধান নাখাবি.....’

পথাৰ বিয়পি ছুৰৰ ছুমুনিয়াহ

কাৰ কৰবীত মদাৰ ফুলৰ গোন্ধ
তথাপি গুণ্ গুণ্ বতাহে কয়
এতিয়া পলাশ ফুলাৰ ঋতু

[তিনি]

হ’ব লাগিছিল বাঙালি যৌৱন
অতীতেয়ে কাঢ়ি নিলে জীৱনৰ সকলো সৌষ্ঠৱ

চিলনীৰ জী—

কোন বণিক আহি
ফণিয়াব তোৰ চুলি
শিৰৰ সেওঁতাত দিব
সূৰ্য্যৰ সাতো-বোল
আঁচল উৰুৱাই কেতিয়ানো গাৰি
‘আগলতি কলাপাত ল’ৰে কি চ’ৰে
চিলনী আই.....’

[চাৰি]

আকাশৰ ৰং মোৰ প্ৰিয়
আৰু সেউজ প্ৰিয় শব্দ
ৰঙা আঁচলেৰে নিয়ত বান্ধো সপোন
জীয়াই থাকিবৰ বাবে
আকাশৰ সপোন
পথাৰৰ সপোন
সেউজৰ সপোন
বুকুৰ মাজত কোন ?
নুবুজে সেউজ মানে কি ??

তুমি মোৰ প্ৰেৰণা

—হীৰা বুঢ়াগোহাঁই
স্নাতক তৃতীয় বাৰ্ষিক (কলা)

মীনা !
কোনোবাই মতা গুনি মই উচপ খাই পিছলৈ
যুৰি চালো। মোৰ পিছফালে এজন পুলিচ অফি-
চাৰ থিয় হৈ আছে। মুখলৈ চালো। মানুহজনৰ
ওঁঠত এটা ক্ষীণ হাঁহি বিৰিঙি আছে। তেওঁ পুনৰ
মাত লগালে — চিনি পোৱা নাই নহয়, মীনা ?
হঠাৎ মোৰ মনত খেলাই গ’ল, এইয়া
সমীৰ নহয়তো ? সমীৰ, মোৰ মৰমৰ সমীৰ ?
: তুমি মানে সমীৰ। তেন্তে মোৰ
অনুমান ঠিকেই। কিন্তু তুমি ইয়াত ? ক’ৰপৰা
কেনেকৈ ?
সমীৰে হাঁহি ক’লে, “আজি এমাহমান
হ’ল মই ইয়ালৈ S. P. হৈ বদলি হৈ আহিছো।”
মোৰ মুৰবপৰা অজানিতে ওলাই গ’ল,
“সমীৰ তুমি মানে সঁচাকৈয়ে পুলিচ অফিচাৰ
হ’লা ?”
সমীৰে হাঁহিলে, “এয়া তোমাৰ সপোন
আছিল মোক এই ৰূপত দেখাতো, নহয়নে,
মীনা ?”

মোৰ মনটো আনন্দত নাচি উঠিল, সমীৰে
তাৰমানে মোক এতিয়াও পাহৰা নাই ? কিন্তু
কেনেকৈ ? বিশ্ববিদ্যালয়ৰপৰা বিদায় লোৱাৰ মুহূ-
ৰ্তত আমাৰ মাত-বোলেই নাছিল, আজি কিমান
বছৰৰ পাছত আমি ছুটা পুনৰ দেখাদেখি হৈছো।
কিমান দিনৰ পিছত আকৌ মাতবোল কৰিছো।
সমীৰে বাক পাহৰি গ’ল নেকি আমাৰ
মাজত যে মাতবোল নাছিল। কথাবোৰ ভাবি
ধাকোতেই সমীৰে স্মৃষিলে, “বৰ্তমান তুমি কি
কৰিছা ? মই গম পাবোঁ তুমি ইয়াতে আছা বুলি
অথচ আজি এমাহে এবাৰলৈও তোমাক লগ
পোৱা নাই, তুমি বেকৰ চাকৰিটো এৰি দিলা
কিয় ?” মই আচৰিত হ’লো। সি ইমানবোৰ খবৰ
কেনেকৈ জানিলে ? আজি কিমান বছৰ আমাৰ
মাজত কোনো সংযোগই নাছিল। অথচ সি
মোৰ প্ৰায়বোৰ খবৰেই বাৰিছে। তাহানি বিশ্ব-
বিদ্যালয়ত পঢ়া দিনবোৰলৈ মনত পৰিল। সমীৰক
যেতিয়া কওঁ এইটো কথা তুমি কেনেকৈ জানিলা,
সি তৎক্ষণাৎ উত্তৰ দিব “মইতো সৰু কথাই

জানো।” এতিয়া যদি তাক সুধিলোহেঁতেন তুমি মোৰ বিষয়ে কেনেকৈ খবৰ বাখিছা, সি বাক তাহানিৰ অভ্যাসগত উত্তৰটো দিবনে? মই সমীৰৰ মুখলৈ চাই অতীত স্মৰি আছিলো। তাৰ মুখলৈ চাই থকাৰ ববেই নেকি সি মোক ক’লে, ‘শুনা তুমি মোৰ কোৱাটাবলৈ যাব লাগিব। কেতিয়া যাবা? কাইলৈ?’

মই নিৰ্বিবাদে মূৰ ছুপিয়ালো।

গভীৰ আগ্ৰহ আৰু উৎকণ্ঠাবে মই পিছৰ দিনটোলৈ বাট চালো। বিছনাত পৰি টোপনি যাবলৈ চেষ্টা কৰিলো। টোপনিও নাছিল। বাহিৰত জোনাক। খিৰিকিৰ কাচৰ মাজেদি শুভ্ৰ পোহৰৰ গ্লান বেখা চাৰিওফালে সিঁচৰিত হৈ পৰিছিল। টোপনি নহা চকুৰ পটাত অজস্ৰ স্মৃতিৰ ভিৰ। বহুতো স্মৃতি। সৰু সৰু টুকুৰা টুকুৰা বহুতো।

বিছনাৰপৰা উঠি মই মোৰ সৰু ভি আই পিটোৰপৰা সযতনে এখন ফটো উলিয়াই আনিলো। জোনৰ পোহৰতে ফটোখন চাবৰ চেষ্টা কৰিলো। এজন যুৱকৰ ফটো। লাইফচাইজৰ। যুৱকজনে গালত হাত দি এচটা শিলৰ ওপৰত বহি সন্মুখৰ নৈখনলৈ চাই আছে। মুখত হাঁহিৰ আভাস। হাঁহিটোৰ আঁৰত যেন এক ছুৰ ছাঁয়াত লুকাই আছে। দেখিলে এনে লাগে তেওঁ যেন প্ৰেয়সীৰ সতে তৰ্ক কৰি এনেকৈ অভিমান কৰি বহি আছে। এইখন সমীৰৰ ফটো। ফটোখন মই পিক্নিকলৈ যাওঁতে তুলিছিলো। সমীৰৰ স্মৃতি হিচাপে মই এই ফটোখনকে থৈ দিছো। আজি আঠ ন বছৰে মই সমীৰৰ একো খবৰেই নাপাওঁ যদিও সমীৰৰ স্মৃতি মোৰ মনৰ মাজত মচিব নোৱাৰাকৈ অঁকা আছিল।

বিশ্ববিদ্যালয়ত প্ৰৱেশ কৰিয়েই চিনাকি হৈছিলো সমীৰ বড়া নামৰ সুন্দৰ চেহেৰাৰ যুৱক জনৰ লগত। আমি দুয়ো একে বিভাগৰে ছাত্ৰ-ছাত্ৰী আছিলো। প্ৰথম চিনাকিৰ মাধুৰ্যৰ চমক নৌকাটোতেই বৃজি উঠিছিলো সমীৰক মোৰ ভাল লাগিছে। সেয়েহে প্ৰথমতে বন্ধু আৰু তাৰ পিছতেই প্ৰেম। মাজে মাজে আমি দুয়ো ব্ৰহ্মপুত্ৰৰ পাৰলৈ ওলাই যাওঁ। সেই শাস্ত্ৰ নিৰ্বিলি পৰিৱেশত আমাৰ দুয়োৰে নিৰ্বাক, নিশব্দ চাৰনিত বহুতো নোকোৱা কথাৰ অৰ্থ ফুটি উঠিছিল। ব্ৰহ্মপুত্ৰৰ পাৰত বহি, ব্যস্ত চহৰৰ পৰা দূৰৈত থাকি অলেখ সপোন ৰচিছিলো সমীৰ আৰু মই যুটীয়াভাৱে। ভাৱ হয়, নৈৰ বুকুত উঠি যোৱা আমি যেন দুখন নাওঁ, ওচৰাউচৰিকৈ গৈ আছো অস্ত্ৰহীন সময়ৰ সোঁতত।

—উভতি আহি সৰু চাহৰ দোকানখনতে বহো। দোকানখনৰ চাহ দিয়া ল’ৰাটোৱে আমাৰ সন্মুখত এগিলাচ চাহ আৰু এটা খালী গিলাচ দি থৈ যায়। সি জানে আমি দুয়ো একে গিলাচ চাহকে সদায় ভাগ কৰি খাওঁ। গতিকে সি অভ্যস্ত।

সমীৰ দৃঢ়, দুঃসাহসী। ক’ব নোৱাৰাকৈ সি মোৰ মন অধিকাৰ কৰি লৈছিল। সমীৰে কৈছিল, “মই মানুহটো অলপ বেলেগ ধৰণৰ। মই যেতিয়া ‘মই’ বুলি কওঁ তেতিয়া তাত কেৱল মইয়ে নহয়, তুমিও জড়িত থাকা। তুমি মই লগ লাগিহে ‘মই’ হওঁ। এই সিদ্ধান্ত গোটেই জীৱনৰ কাৰণে কৰিছো। তুমি ভাবি চাবা।”

কিন্তু সমীৰৰ সিদ্ধান্ত বেছিদিন নাথাকিল। এদিন মোৰ অনুমান হ’ল। সমীৰে মোৰপৰা যেন এবাই চলিবলৈ যত্ন কৰিছে। মই তাৰ

কাষলে কথা পাতিবলৈ গ’লেই সি ফালৰি কাটি আঁতৰি যায়। ক্লাচৰ বাকী ছোৱালীবোৰৰ লগত মোক দেখুৱাই যেন বেছিকৈ কথা পাতে। ইমানদিনৰ নিবিড় সম্পৰ্কটো মোৰ অৰ্থহীন যেন বোধ হ’ল। ক’বাত যেন এটা সৰু ভুল হৈ গৈছে। সেই ভুল ক’ত, কেনেকৈ, কেতিয়া হ’ল মই নাজানো, কিন্তু সমীৰে জানে, জানে বাবেই যেন সি মোৰপৰা লাহে লাহে আঁতৰি গৈছে। আত্মাভিমানত মই ভিতৰি ভিতৰি জ্বলি উঠিছিলো। ইমানদিনৰ পৰিচয়ৰ পিছত সমীৰৰ এনে পৰিবৰ্তনে মোক দুৰ্বল কৰি পেলাইছিল। মই বৃজি উঠিছিলো মোৰ ভুল হ’ল। কিন্তু সেই ভুলেই মোৰ সমগ্ৰ জীৱন। নিজকে জনাৰ বুজাব, চোৱাৰ পৰিপূৰ্ণ জীৱন। জীৱনত মাথোন মৰম দিয়া নিয়াৰ খেলা হয় বুলি ভাব হ’ল। এদিন মই সমীৰক লগ কৰিছিলো। সি যেন বিৰক্তিবোধ কৰিছিল। মই সুধিছিলো, “আমাৰ ইমানদিনৰ সকলো কথা মিছা নেকি?” মিছা নহয় সঁচা, কিন্তু বহুত সময়ত সঁচা কথাও মিছা লাগি যায়। সমীৰে বহুতো কথা কৈছিল, শুনাৰ ধৈৰ্য্য মোৰ নাছিল। নাছিল কোনো আগ্ৰহ। ভীষণ অভিমানী আৰু জেদী আছিলো মই। কথাবোৰ বৃজিবলৈ মই কোনো চেষ্টা নকৰাকৈয়ে আঁতৰি আহিলো। সমীৰো আঁতৰি গ’লগৈ। সমীৰে মোৰ বিষয়ে কৈ ফুৰা বহুতো কথাই মই শুনিছিলো। কথাবোৰ সঁচা নে মিছা কোনো বিচাৰ নকৰাকৈ মই সমীৰক মাতবোল কৰিবলৈ এৰি দিলো। প্ৰথমতে সমীৰে মাতিবলৈ চেষ্টা কৰিছিল, “মাতবোল কৰিলেতো একো জগৰ নালাগে মীনা; মাতিবা please।” কিন্তু সমী-

ৰৰ কথাত মই কৰ্ণপাত কৰা নাছিলো। মোৰ খং উঠিছিল সমীৰৰ ওপৰত এনে অশ্ৰুণীয় পৰিৱৰ্তনৰ কাৰণে। কিন্তু তাৰ এনে পৰিৱৰ্তনৰ গুৰি ক’ত, মই বৃজিবৰ চেষ্টা নকৰিলো আৰু প্ৰয়োজনও বোধ কৰা নাছিলো। অৱশেষত আমি দুয়ো দুয়োৰে কাৰণে নিলগৰ তৰা হৈ পৰিলো। মই এক ঘনিষ্ঠ বান্ধৱীৰ বাহিৰে আমাৰ সম্পৰ্কহেদ হোৱাৰ কাৰণটো কেৱে নাজানিলো। বহুতে হয়তো ঘটনাটো বেলেগ ধৰণে লৈছিল। আৰু এনেকৈয়ে কোনেও কাকো মাতবোল নকৰাকৈয়ে এদিন বিশ্ববিদ্যালয়ৰ পৰা বিদায় ললো। তাৰ পাছত আৰু কোনেও কাকো লগ পোৱা নাই। মইও চাকৰিত সোমাই ব্যস্ত হৈ পৰিলো। ইয়াৰ মাজতো সমীৰৰ স্মৃতিয়ে মোক এৰা দিয়া নাছিল। অহৰহ লগত লৈ ফুৰিছো স্মৃতি বিজড়িত কিছুমান পাই হেৰুৱাৰ বেদনা। ঘৰৰপৰা জোৰ কৰিছিল মোক বিয়াত বহিবলৈ। কিন্তু নিজৰ শূন্য জীৱন পূৰ্ণ কৰাৰ বাসনা মোৰ নাজাগিল। সমীৰৰ কোনো খবৰেই মই পোৱা নাছিলো। বাহিৰত মই নিজকে যিমানেই মুক্ত কৰি নেদেখুৱাওঁ, মই জানো, সমীৰক হেৰুওৱাৰ বেদনা মই কেতিয়াও পাহৰিব নোৱাৰো।

ৰাতিপুৱাৰে পৰা মোৰ মনটো উচপিচাই আছিল। সমীৰক লগ পাবলৈ এক অদম্য হেঁপাহ হৈছিল। সমীৰ পুলিচ অফিচাৰ হোৱাটো মোৰ স্বপ্ন আছিল। কিয় জানো মোৰ ভাৱ হৈছিল সমীৰ পুলিচ অফিচাৰ হ’লে যেন তাক খুব ভাল লাগিব। সমীৰৰ দায়িত্ববোধ আছিল। প্ৰতিটো কামেই সি বৰ নিষ্ঠা সহকাৰে কৰিছিল। সেই কাৰণে মই কৈছিলো, তুমি পুলিচ অফিচাৰ হবা;

ভাল লাগিব তোমাক। কেতিয়াবা যদি হ'ব পাৰা মোৰ কাষলৈ যাব। সেই ৰূপত তোমাক দেখিলে মোৰ কিমান ভাল লাগিব।" সঁচাকৈ সমীৰ আজি পুলিচ অফিচাৰ। সি মোৰ স্বপ্ন দিঠকত পৰিণত কৰিলে। সমীৰে তেন্তে মোক পাহৰি যোৱা নাই ?

ঠিক চাৰিমান বজাত মই সমীৰৰ কোৱা-টাৰ পালোঁগৈ। পদাৰ ফাঁকেদি দেখিলো সমীৰে চোফাত বহি আলোচনীৰ পাত লুটিয়াই আছে। বোধকৰো মোলৈকে বাট চাই আছে। মোক দেখি সমীৰৰ চকুৱে মুখে এক আনন্দৰ ঢৌ বাগৰি গ'ল। সি মোক তাৰ সন্মুখৰ চোফাখনত বহিবলৈ আঙুলিয়াই দিলে। ঘৰটো নীৰৱ নিস্তন্ধ। বোধকৰো সমীৰ অকলেই থাকে। তথাপি মই সুধিলো, "তোমাৰ লগত আক কোন থাকে?"

"নাই অকলে আছে, কাম কৰা ল'ৰা এটা ৰাখি লৈছে।" ভাবিছিলো, সুধিম নেকি সি বিয়া বাক কৰিলে নে নাই, কিন্তু সুধিবৰ মন নগ'ল। কিয় নগ'ল মই নুবুজিলো, নিজকে প্ৰশ্ন কৰিলো সি বিয়া কৰালে বুলি কলে মোৰ বাক ঈৰ্ষা হ'ব নেকি? কিন্তু কিয় হ'ব মইতো সমীৰলৈ বাট নোচোৱাকৈয়ে জীৱনত অকলে বাট বুলিব পাৰিম বুলি দৃঢ়সংকল্পবদ্ধ হৈছিলো।

"মই ইয়ালৈ আহিয়েই তোমাৰ খবৰ লৈছো। বাটে-ঘাটে চাই ফুৰো, কিজানি তোমাক লগ পাওঁৱেই।"

সমীৰে কৈ গৈছে। তাৰ কথাবোৰ মোৰ চিনাকি। তাহানি বিশ্ববিদ্যালয়ত পঢ়ি থকা দিনলৈ মনত পৰিল। সি কথা ক'লে মই তাৰ মুখলৈ তথা লাগি চাই থাকো। মোৰ ভাল লাগে তাৰ

মুখলৈ, তাৰ চকুলৈ চাই থাকিবলৈ। সি মোক কেতিয়াবা ধমক কি কয় "কিনো মুখলৈ ব লাগি চাই আছা, তুমিতো একো কথাই নাপাতা, মাথোন মইহে কৈ থাকিব লাগে।" কিন্তু মই কথা পতাতকৈ তাৰ মুখলৈ ঘণ্টাৰ পিছত ঘণ্টা চাই কটাই দিবলৈহে ভাল পাওঁ। সি হয়তো নুবুজে। আজিও মই সমীৰৰ মুখলৈ চাই আছো। আগতকৈ সি শকত হ'ল। মূৰৰ দুই এডাল চুলি পকিছে। তাৰ চকুযুৰি বৰ মোহনীয়, আগতে এই যুৰি চকুতে অলেখ সপোন দেখিছিলো। ক'ব নোৱাৰাকৈয়ে এটি গধুৰ হুমুনিয়াহ ওলাই আহিল। "তোমাক এনেদৰে এদিন লগ পাম বুলি ভবাই নাছিলো, সমীৰ।" কিন্তু মোৰ বিশ্বাস আছিল মই তোমাক লগ পামেই। সমীৰে গভীৰ আশ্ব-প্ৰত্যয়েৰে ক'লে, M. A. পাছ কৰিয়েই কলেজৰ চাকৰিত সোমালো। তাৰপাছত A. P. S. C. পাছ কৰি D. S. P. পালো। তোমাৰ কাষলৈ উভটি যোৱাৰ ছুঁৱাৰ হেঁপাহ হৈছিল, কিন্তু সাহস গোটাৰ নোৱাৰিলো। তুমি মোক কেনেভাৱে গ্ৰহণ কৰিবা সেইয়াতো মই নাজানিলো। মই জানো, তুমিতো ভীষণ অভিমানী আৰু জেদী। তথাপি তোমাৰ সপোন বাস্তৱত ৰেতিয়া পৰিণত কৰিলোৱেই তেতিয়া সেই সৌভাগ্যলৈ তোমাক মাতি অনাৰ খুবেই ইচ্ছা হৈছিল। কিন্তু....." আধাকোৱাকৈ সমীৰ বৈ গ'ল। তললৈ মূৰ কৰি সি বহি আছে।

মই ভাবিলো, ইমান দিনৰ আশ্বৰ্চিকতাৰ পৰিচয় থকাৰ পিছতো সি মোক অকনো নুবুজিলে, চিনি নাপালে। সি মোক বুজিও নুবু-জাব ভাও ধৰিছে, নেকি? মোৰ অভিমান আৰু

জেদৰ উৎস ক'ত আছিল, সেই কথাও সি নাজানিলে? পূৰ্বৰ জেদটোৱে পুনৰ টনটনাই ধৰিলে।

"কিন্তু তুমি মোৰ খবৰ কেনেকৈ পালো?"
"সীতাৰপৰা।"

সীতা এসময়ত মোৰ অন্তৰংগ বান্ধবী আছিল। সুদৰ্শনৰ লগত তাইৰ বিয়া হৈ গৈছে। সুদৰ্শন সমীৰৰ বন্ধু আছিল। সিহঁত দুটাৰ হিয়া দিয়া নিয়া আমাৰ দুটাৰ মাধ্যমেৰেই হৈছিল। সুদৰ্শন মোবো ভালবন্ধু আছিল। সুদৰ্শন আছিল কবি সুলভ স্বভাৱৰ। গছৰ পাতকেই লৈ কবিতা লিখে, চকুৰ পানীতেই কবিতাৰ ৰস দেখা পায়। সীতা এতিয়া খুব সুখী গৃহিনী।

সমীৰ ভিতৰলৈ উঠি গ'ল। বোধকৰো কাম কৰা ল'ৰাটোক চাহৰ অৰ্ডাৰ দিব। সমীৰৰ মুখ-খন মোৰ চকুৰ আগত ভাঁহি থাকিল। বিভিন্ন মুহূৰ্তৰ বিভিন্ন সমীৰ। হাঁহি থকা সমীৰ, কথা কৈ থকা সমীৰ, ভাবুক সমীৰ, খঙাল সমীৰ, মই জানিছো সমীৰক মই আগৰদৰেই ভাল পাই আছো। কিন্তু সমীৰে?

হয়তো সমীৰে এই উচ্ছাস এনেয়ে দেখু-ৱাইছে। ইমানদিনৰ নিবিড় সম্পৰ্ক এটা আছিল বাবেই হয়তো এনেদৰে উল্লাসিত হৈছে, তাতে আকৌ বহু বছৰৰ পাছত লগ পাইছে, আকৌ পাহৰি যাব ঠিক তেতিয়াৰ দৰে। সমীৰে তেতিয়া মোক কিয় তেনে ব্যৱহাৰ কৰিছিল মই আজিও নাজানিলো। কিন্তু এতিয়াও মই সমীৰক ভাল-পাওঁ নহ'লে সি ইয়ালৈ বদলি হৈ অহাৰ কাৰণে মই মনে মনে ইমান আনন্দিত হৈছো কিয়? মই

নিবিচাৰো, সমীৰে মোৰ সঁচা অন্তৰখন দেখক; ইয়াতেই মোৰ জেদ, ই মোৰ আত্মাভিমান।

সমীৰৰ পিছে পিছে সৰু ল'ৰা এটাই ট্ৰে এখনত ছুকাপ চাহ আনি খ'লে। সমীৰ এইবাৰ মোৰ কাষত বহিল। বছৰছবৰ পাছত আমি এনেদৰে বহি কথা পাতিছো। সমীৰৰ দেহৰ সুবাস মোৰ চকুৱে মুখে এতিয়াও লাগি আছে। মই একাপ চাহ সমীৰৰ হাতত তুলি দিলো। সি মোৰ চকুলৈ চালে। কি-যে এক আচৰিত মোহ এতি-য়াও তাৰ চকুত আছে। অকণো ভাৱ নহয় যে আমি দুয়ো কেতিয়াবাই বিচ্ছিন্ন হৈ গ'লো।

"তুমি বাক এতিয়াও মোৰ ওপৰত খং কৰি আছা নেকি?" সমীৰে সুধিলে। "মীনা, তুমিয়েই মোক দিছিলো অনুপ্ৰেৰণাদায়ক সঁচা মৰম।"

সমীৰে এটি গধুৰ হুমুনিয়াহ এৰিলে।
"নাই, মই কোনো খং ৰখা নাই। তোমাক ভাল পাইছিলো সঁচা; সেইবাবেই তোমাৰ ওপৰত মোৰ অভিমান হৈছিল। এতিয়া বুজিছো, মই হয়তো তোমাৰ যোগ্য নহয়। শাসনৰ মাজত নহয়; কিন্তু কাৰোবাৰ পৰা জোব কৰি ভালপোৱা আদাৰ কৰিব নোৱাৰি।"

"জীৱনটো তুমি এনেদৰে পাৰ কৰিব খুজিছা কিয় মীনা?"

মনে মনে মোৰ খং উঠিল। মোক এৰি যাবৰ সময়ত তাৰ অকণো বেয়া নালাগিল, এতিয়া ইমান সহানুভূতি দেখুৱাব কি প্ৰয়োজন? ল'ৰা-বিলাকো যে। ছোৱালীবোৰক সিহঁতে কি বুলি ভাবে? ভালপোৱাটো কি পুতলাৰ খেল। ইচ্ছা কৰিলেই যে হুঁহুৱাব, কন্দুৱাব, নচুৱাব পাৰি। তাৰ

হয়তো ধাৰণা হৈছে মই তাৰ বাবেই বিয়া হোৱা নাই।

“এইবিলাক কথালৈ এতিয়া মোৰ কোনো আপচোচ নাই, কোনো ক্ষোভ নাই। তুমি এৰি যাবৰ সময়ত মই একো বৃজা নাছিলো, কিন্তু আজি মই বুজিছো, কিন্তু মোৰ বাবে এই বৃজাৰ এতিয়া কোনো অৰ্থ নাই। অংকটো ক’ত ভুল হল তাক পুনৰাই চোৱাৰ সময় পাৰ হৈ গৈছে।”

সমীৰে গালত হাত দি বহি আছে। মই জানো তাৰো এক আক্ষেপ আছে, কিবা এক বেদনা আছে।

“কিন্তু মিনা, এতিয়া মই যি বুজিছো, এই বৃজাৰ বৰ কষ্ট আছে। ছিন্ন-ভিন্ন হৃদয় বেদনাবে প্লাৱিত অপবিসীম কষ্ট।” সমীৰে খুউব কষ্টৰে কথাখিনি ক’লে। তাৰ মাতত অশ্বৰ বেদনাৰ স্পষ্ট ৰূপ।

“তোমাক আচলতে মোৰ বহুতো কথাই ক’বলগীয়া আছিল।” “কিন্তু সেইবোৰ কথা শুনাৰ সময় পাৰ হৈ গ’ল সমীৰ।”

মই ক’লো, “এতিয়া যাওঁ।”

সমীৰে মোৰ লগতে উঠিল। অজান কাৰণত মোৰ মনটো পুনৰ গধুৰ হৈ পৰিছে। বাহিৰলৈ ওলাই আহিলো। আন্ধাৰ হ’ল যদিও জোনৰ জোনাকৰ কাৰণেই পোহৰ হৈ আছে। সমীৰে পিন্ধি থকা নীলা বঙৰ চাৰ্টটো অধিক উজ্জ্বল হৈ জিলিকি পৰিছে। সমীৰক মই নীলা চাৰ্ট পিন্ধিলে ভাল দেখো। মোৰ পছন্দৰ ৰং কাৰণে সি আগতেও নীলা বঙৰ চাৰ্ট বেছিকৈ পিন্ধে। সি এতিয়াও পিন্ধিছে। সমীৰৰ এইবোৰ

কামৰ পাছতো তাৰ মনৰ ইংগিতটো খুব স্পষ্টকৈ বুজিব নোৱাৰিলো। সি মোক এৰি যোৱাৰ পাছত মই বিচৰা কামবোৰেই দেখোন কৰি গৈছে। সমীৰক মই বহু বছৰৰ পাছত লগ পাইছো, মাতবোল কৰিছো, এয়াই মোৰ সন্তোষ। তাক নমতাকৈয়ে যেতিয়া এদিন বিশ্ববিদ্যালয়ৰ পৰা বিদায় লৈ গুচি আহিছিলো, তেতিয়া মই কেনেদৰে আহত পক্ষীবদৰে চটকটাই আছিলো, সি হয়তো নুবুজিব। আজি তাক লগ পাই মোৰ মন পুলকিত হৈ পৰিছে এক অবুজ আনন্দত। তাক যেতিয়া মাতিব পৰা নাছিলো, দেখিও নেদেখাৰ ভাও ধৰি গুচি গৈছিলো, তেতিয়াও মই জৰ্জৰিত হৈ পৰিছিলো ছুখ আৰু শোকত। অথচ সি মোৰ কিমান আপোন? পাহৰিব খুজিও পাহৰিব পৰা নাই সমীৰক। পাহৰা হ’লেই মই শান্তি পালোহেঁতেন।

মোৰ কাষে কাষে সমীৰ আহি আছে। এনেদৰে ওচৰা-উচৰিকৈ আমি বাক কিমান দিনৰ পাছত খোজ কাঢ়িছো? মোৰ মনত নাই। সমীৰলৈ চালো। জোনৰ পোহৰত দেখিলো তাৰ মুখখন অস্বাভাৱিক ভাৱে গহীন হৈ আছে। মুখখন বিষাদৰ ডাৱৰে ঢকা। দেখিলে ভাৱ হয় তাৰ মনত যেন বহুত কথাই লুকাই আছে, ক’বও খুজিও যেন ক’ব পৰা নাই।

সমীৰে ক’লে, “অহা সপ্তাহত মোৰ পত্নী আহিব। তুমি আহিবা মীনা, চিনাকি কৰাই দিম।”

মই উচপ খাই উঠিলো। তাৰ মানে সমীৰ পৰৰ হৈ গৈছে। আৰু মই? নিজৰ কাণ দুখনকে বিশ্বাস কৰিবৰ মন নগ’ল মোৰ। মই নিমতে ব’লো। হঠাতে বন্ধ হৈ থকা পানীৰ

বান্ধ কাটি দিয়াৰ দৰে মোৰ অশ্বৰত অবুজ বেদনাৰ স্মৃতি তীব্ৰ বেগত বাগৰি আহিল। সমীৰক হেৰুওৱাৰ দুখ মই যেন প্ৰথমবাৰৰ বাবে গভীৰ ভাৱে উপলব্ধি কৰিলো। সমীৰৰ ওপৰত মোৰ অভিমান হঠাতে নোহোৱা হৈ গ’ল।

বহুদূৰ নিৰৱে আহি সমীৰে মোক আগ-বঢ়াই থৈ গৈছিল। তাৰ মৌনতাই মোৰ আহত হৃদয়খনক বেছিকৈ জোকাৰি দিছিল। —আৰু এয়া মই ব্ৰহ্মপুত্ৰৰ পাৰৰ সেই ঠাইতে বহি আছো

য’ত সমীৰ আৰু মই একেলগে বহি ব্ৰহ্মপুত্ৰৰ ঢৌ লেখিছিলো; ৰচিছিলো ভৱিষ্যতৰ সোণালী সপোন। আজি মোৰ কাষত সমীৰ নাই। বুকুখন বিষাই উঠিল। ফেৰফেৰীয়া বতাহ জাকে মোক চুই গ’ল; চুই গ’ল মোৰ ভগ্ন হৃদয়। নিবিবিলি পৰিবেশটোৱে মোৰ মনটো অধিক বেদনাগধুৰ কৰি তুলিছে। সঁচাকৈয়ে মই বৰ অকলশৰীয়া! কাণত বাজি গ’ল সমীৰে কোৱা কথাৰ “তুমি মোৰ প্ৰেৰণা, মীনা।” □



এজন মানুহে কোৱা কথাৰ ওপৰত বিচাৰ নকৰিবা। তেওঁ কিয় সেই কথা ক’লে সেইটোহে বিচাৰি চাবা।

টমাচ পেন।

বিচ্ছিন্নতা বনাম প্ৰগতি : আহোমসকলৰ উৰিগ্ৰহণ

ড° হীৰেণ গোহাঁই

আজি অসমৰ চুকে-কোণে বিভিন্ন জন-গোষ্ঠীৰ মাজত এবিধ নতুন আত্মচেতনাৰ জোৰাৰ অহা দেখা গৈছে। চাৰিওপিনৰ আন জনগোষ্ঠীতকৈ নিজৰ পাৰ্থক্য সাব্যস্ত কৰি আত্মশাসনৰ দাবী প্ৰায় প্ৰত্যেকেই তুলিবলৈ লৈছে। শেহতীয়াকৈ কোঁচ আৰু আহোম সকলৰ মাজতো এনে ধ্বনি উঠিছে। কোঁচ সকল সংগঠিত হৈছে, আহোম-সকলৰ মাজত এতিয়াও এনে ব্যাপক আৰু গভীৰ সংগঠন হোৱা নাই।

অসমীয়া সমাজৰ অন্তৰ্ভুক্ত এটা সম্প্ৰদায় ৰূপে থাকি তেওঁলোকে কিছুমান বিশেষ সা-সুবিধা দাবী কৰিব পাৰিলেহেঁতেন। তেনেসুলত সামাজিক, সাংস্কৃতিক আৰু ৰাজনৈতিকভাবে বেলেগ হৈ যোৱাৰ এই প্ৰক্ৰিয়াৰ কাৰণ কি, অনুসন্ধান কৰা দৰকাৰ।

সন্দেহ নাই যে স্বাধীনতাৰ আগবেপৰা উন্নয়ন আৰু দেশ গঠনৰ যি প্ৰক্ৰিয়া আৰম্ভ হৈছিল, তাত ক্ষুদ্ৰ ক্ষুদ্ৰ অথবা পিছপৰা জন-গোষ্ঠীবোৰ সুখী হব পৰা নাছিল। ঔপনিবেশিক

যুগৰ নিয়ম আছিল এয়ে যে— উন্নয়ন যিকন হৈছিল তাৰ সুযোগ কেতবোৰ অঞ্চল আৰু জাতিয়ে আন অঞ্চল আৰু জাতিতকৈ বেছিকৈ লাভ কৰিব পাৰিছিল। স্বাধীনতাৰ পিছত উন্নয়নৰ মাত্ৰা আৰু পৰিসৰ বাঢ়িল হয়, কিন্তু পৰিস্থিতিটো একেধৰণৰ হৈ থাকিল। এতিয়াও কিছুমান জাতি আৰু অঞ্চল তুলনামূলক ভাৱে আনতকৈ পিছ পৰি ব'ল।

প্ৰথম অৱস্থাত সংৰক্ষণৰ যোগেদি এই বৈষম্য দূৰ কৰিবলৈ চেষ্টা কৰা হৈছিল। কিন্তু ৰাষ্ট্ৰ-ক্ষমতা তথা চৰকাৰ উন্নত গোষ্ঠী বা জাতিৰ দখলত থকাৰ ফলত সংৰক্ষণৰ সুবিধাবোৰ যথার্থভাবে অনুন্নত গোষ্ঠী বা জাতিয়ে নাপালে। উদাহৰণ স্বৰূপে, কৈৱৰ্ত্তসকলে আপত্তি কৰিছে যে চাকৰি-বাকৰি আদিত তেওঁলোকৰ প্ৰাপ্য সুবিধাৰ পৰা কাৰ্য্যক্ষেত্ৰত তেওঁলোক আজিও বহু পৰিমাণে বঞ্চিত। সেয়ে কম-বেছি পৰিমাণে সুকীয়া পৰিচয় থকা জনগোষ্ঠীবোৰে মূল সমাজৰ পৰা আঁতৰি আত্মশাসন দাবী কৰিছে।

এওঁলোকৰ অভিযোগ কিমান দূৰ সত্য? ৰাষ্ট্ৰ পৰিচালনাত বৈষম্য মিছা কথা নহয়। জাতি-গত বা গোষ্ঠীগত চেতনা আজি নিশ্চয় আগৰ পৰ্যায়ত নাই। উচ্চ বৰ্ণৰ মানুহে আজি আহোম, বড়ো, মিছিংগৰ লগত একে পাগত খোৱা-বোৱা বা বিয়া-বাক এতিয়া সমস্যা নহয়। কিন্তু সাংস্কৃতিক জাত্যাভিমান এতিয়াও নথকা নহয়। অসমীয়া সংস্কৃতিৰ প্ৰতি আজি অনুন্নত হৈ থকা সম্প্ৰদায় আৰু জনগোষ্ঠী সকলৰ অৱদান নাকচ কৰি তাক কেৱল বৰ্ণ হিন্দুৰ সৃষ্টি বুলি কৈ থকাৰ প্ৰৱণতা এতিয়াও আছে। তদুপৰি আজিও শিক্ষা-সংস্কৃতিৰ ক্ষেত্ৰত কথাটো স্পষ্টকৈ স্বীকাৰ কৰি লোৱা নহ'ল। বৰ্ণ হিন্দু সকলে (অথবা তেওঁলোকৰ বৃজন অংশ এটাই) অসমীয়া জাতি গঠনত আহোম সকলৰ অৱদানক আন্তৰিক স্বীকৃতি দিব নোখোজে। তাৰ ফলত ৰাষ্ট্ৰপৰিচালনাত বৈষম্য দেখা দিয়ে। আগৰ তুলনাত কিছু সুযোগ সুবিধা পালেও আজিও অনুন্নত মানুহখিনি বঞ্চিত হৈ আছে। তেওঁলোকৰ মাজত সাক্ষৰতাৰ হাৰ, তেওঁলোকৰ অৰ্থবল, তেওঁলোকৰ স্বাস্থ্যচেতনা, বাবসায় বাণিজ্য প্ৰশাসনত তেওঁলোকৰ ভূমিকা আজিও তুলনা-মূলকভাবে দুৰ্বল। নিজৰ জাতিৰ পিছপৰা সন্তান বুলি তেওঁলোকৰ উন্নতিৰ প্ৰতি মনোযোগ দিবলৈ বৰ্ণহিন্দু নাবাজ।

ইয়াৰ ফলতে বিবিধ জনগোষ্ঠীগত আন্দোলন আৰু জাগৰণ হৈছে। এই সকলোবোৰৰ শেষ লক্ষ্য স্বতন্ত্ৰ ৰাজনৈতিক ক্ষমতা। সুকীয়া ৰাজ্যসৈ হওক, বা আন কিবা উপায়ে হওক, এওঁলোকে উন্নয়ন প্ৰক্ৰিয়া নিজৰ নিয়ন্ত্ৰণলৈ আনিব খোজে।

বৰ্ণহিন্দুৰ তুলনামূলক অৱহেলা আৰু উচ্চ-শিক্ষা এক সত্য ঘটনা। তেওঁলোকে প্ৰকৃততে অসমীয়া বা ভাৰতীয় জাতিগঠন প্ৰক্ৰিয়াত আন্ত-ৰিক আস্থা বৰা হলে নিজৰ এই দুৰ্বল ভাই-ভনীহঁতৰ উন্নতিৰ বাবে আন্তৰিক সেৱা আগ-বঢ়ালেহেঁতেন। তেতিয়া বিচ্ছিন্নতাবাদৰ ভূত পলাল হেঁতেন। কিন্তু তেওঁলোকে বৃটিছ ঔপনি-বেশিক যুগৰ নীতি বা মনোভাৱকে আকোঁৱালি লৈ বহি থাকিল। সেই নীতি হৈছে কেন্দ্ৰীয় চৰকাৰৰ মূখ্যপেক্ষী হৈ জাতি গঠনৰ বাবে কাৰ্য্য-কৰী আৰু গণতান্ত্ৰিক ব্যৱস্থা নলৈ বৰ্দ্ধিত সা-সুবিধা বৰ্ণহিন্দুৰ মাজতে আৱদ্ধ কৰি বৰাৰ নীতি। তেওঁলোকে নিজাববীয়াকৈ অসমৰ শিল্পায়ন বা উন্নয়নৰ সূচিস্থিত কাৰ্য্যপদ্ধতি গ্ৰহণ নকৰি কেন্দ্ৰৰ ওপৰতে দায়িত্ব এৰি দি, কেন্দ্ৰৰ নিৰ্দেশ মতে উঠাবহা কৰি থাকিল। আনহাতে কেন্দ্ৰতো ৰাষ্ট্ৰক্ষমতাত আছে উন্নত অঞ্চল বা জাতিবোৰৰ প্ৰতিনিধি, যি সকলে বৃহৎ পুঁজিৰ সুবিধা বা প্ৰয়ো-জন অনুযায়ী কাম কৰে, দেশৰ সকলো অঞ্চলৰ সৰ্বাংগীন উন্নয়নৰ কথা নাভাবে। ফলত তেওঁলোকে অসমলৈ পঠোৱা ধন বৰ্ণহিন্দু অসমীয়া মধ্যবিত্তই উন্নয়নৰ বাবে ব্যৱহাৰ কৰিলেনে নিজে লুটিলে, তেওঁলোকে খবৰ নাৰাখিলে। এই পৰিস্থিতিৰ প্ৰতি-ক্ৰিয়া হৈছে অনুন্নত গোষ্ঠীবোৰৰ বিচ্ছিন্নতাবাদ।

এই বিচ্ছিন্নতা আহোমৰ বাবে উপকাৰী হবনে? কথাটো কেৱল বৰ্ণহিন্দুৰ মনোভাৱৰ বিৰুদ্ধে প্ৰতিক্ৰিয়াৰ আবেগিক দৃষ্টিৰে চালে নহব। বস্তুনিষ্ঠ বিবেচনা কৰিব লাগিব।

খাছীসকলৰ অসমৰ লগত সম্পৰ্ক ঘনিষ্ঠ নাছিল। তেওঁলোকে চৰকাৰ আৰু অৰ্থ-

নীতিৰ পৰা অসমীয়াৰ প্ৰাধান্য সম্পূৰ্ণ লুপ্ত কৰিছে। মেঘালয়ত থাকি যোৱা অসমীয়াসকল নিৰাপত্তাহীনতাত ভুগিছে। কিন্তু খাছীসকলৰ আৰ্থিক স্বচ্ছলতা, সাফলতা, সাংস্কৃতিক উন্নতি কিমান হৈছে? কিছু হৈছে, কিন্তু সম্ভাৱ্য উন্নতিৰ তুলনাত নগণ্য। তেওঁলোকৰ ক্ষুদ্ৰ চাম এটা শিক্ষা দীক্ষাত আগবাঢ়ি চৰকাৰী সা-সুবিধা একচেতীয়া ভাৱে দখল কৰি পশ্চিমীয়া সংস্কৃতি আয়ত্ত কৰিছে আৰু নিজৰ সমাজ তথা জাতিৰ পৰা ক্ৰমাৎ বিচ্ছিন্ন হৈ পৰিছে। সৰ্বসাধাৰণ খাছী বাইজৰ অৱস্থা বৰ সন্তোষজনক নহয়। সাংস্কৃতিক দিশতো তেওঁলোকৰ সাম্প্ৰতিক কৃতিত্ব উল্লেখযোগ্য নহয়। তেওঁলোকৰ অৰ্থনীতিৰ ওপৰত বহিৰাগতৰ প্ৰতিপত্তি ইমান বাঢ়িছে যে সুকীয়া ৰাজ্য হোৱা সত্ত্বেও এক ধৰণৰ অন্ধ উগ্ৰ জাতীয়তা বাদ তাত গঢ় লৈ উঠিছে। স্বায়ত্ত শাসনৰ ফল অসমৰ অৱহেলিত, অনুন্নত জনগোষ্ঠীবোৰৰ বাবে এনেকুৱাই হ'ব।

স্বায়ত্তশাসন মঞ্জুৰ কৰিবলৈ কেন্দ্ৰ আৰু ৰাজ্য চৰকাৰ ইমান ব্যাগ্ৰ কয়? তেওঁলোকে জানে যে তাৰ ফলত এহাতে তেওঁলোকে মাত্ৰ সামান্য পৰিমাণৰ ওপৰৰি ধন ব্যয় কৰিব লাগিব আৰু আনহাতে, বৃহৎ ভাৰতীয় পুঁজিৰ দখলত থকা অৰ্থনীতি আৰু ৰাজনীতিৰ বিশেষ পৰিবৰ্তন কৰিব লগীয়া নহ'ব। আচলতে বৃহৎ পুঁজিৰ দখলত থকা অৰ্থনীতি, ৰাজনীতিৰ পৰিবৰ্তন অবিহনে এইবোৰ দুৰ্বল জনগোষ্ঠীৰ উন্নতি সম্ভৱ নহ'ব।

তাৰ উপায় কি? চৰ্ত কি? এই অঞ্চলৰ জনগোষ্ঠীবোৰৰ জনগণৰ ঐক্যবদ্ধ সংগ্ৰামে বৃহৎ

পুঁজি আৰু কেন্দ্ৰীয় চৰকাৰে চলোৱা অৰ্দ্ধ ঔপ-নিবেশিক নীতিৰ শোষণৰ পৰা মুক্ত কৰি সকলো জনগোষ্ঠীৰ সমবিকাশৰ পথ সুগম কৰিব পাৰে। তাৰ বাহিৰে আন সকলো চুটি বৃথিৰ আৰু অসাধন সমাধান।

কিন্তু সংগ্ৰামৰ অৰ্থ একেধাৰে ৰাষ্ট্ৰ ক্ষমতা দখলৰ সংগ্ৰাম (বা বিচ্ছিন্নতাৰ সংগ্ৰাম) নহয়। অৰ্থনৈতিক অনগ্রসৰতা দূৰ কৰিবলৈ জনগণৰ মাজত যেনে সচেতনতা আৰু উদ্যোগ লাগে, তাক চাপে চাপে গঢ়ি তুলিব লাগিব। লগতে পুৰণি অৰ্থনীতি আৰু সমাজ ব্যৱস্থাৰ প্ৰভাৱত বঞ্চিত লোকসকল যাতে বঞ্চিত হৈ নৰয় তাৰ বাবে বিশেষ নজৰ ৰাখিব লাগিব, গোষ্ঠী সমূহৰ নেতাসকলে এই অৰ্থনৈতিক উন্নয়ন, সামাজিক সংস্কাৰ আৰু সাংস্কৃতিক বিষয়ৰ ক্ষেত্ৰত নিজ নিজ গোষ্ঠীৰ জনগণক নেতৃত্ব দিব পাৰে। মনত ৰাখিব লাগিব তিনিবিধ বিকাশ পৰম্পৰাৰ সহায়ক। আৰু তেওঁলোকৰ সন্মিলিত নেতৃত্ব অসমৰ সমগ্ৰ জনগণৰ নেতৃত্ব হিচাপে ওলাই আহিব লাগিব। তাৰ বাবে পুৰণি ঐতিহ্য আৰু পৰম্পৰা প্ৰয়োজন অনুসৰি আমি সলাই লব পাৰিব লাগিব। বিশেষকৈ সংস্কৃতিৰ জৰিয়তে বিভিন্ন জনগোষ্ঠীৰ মাজত একতাৰ ভাৱ জগাই তুলিব লাগিব।

এনেকৈ আগবাঢ়ি যাওঁতে কেতিয়াবা গণ-সংগ্ৰামৰ পথ, কেতিয়াবা সংসদৰ পথ, সকলো পথ সমানে ব্যৱহাৰ কৰিব লাগিব সন্মুখৰ বাধা গুচাবলৈ। কাৰণ উন্নয়ন তথা শিল্পায়নৰ গাঁঠনিগত বাধাবোৰ তেনেকৈহে দূৰ কৰা সম্ভৱ হ'ব। অসমৰ সম্পদ ব্যৱহাৰত অসমৰ জনগণৰ অগ্ৰাধিকাৰ, আৰু ৰাজ্যৰ পৰা কেন্দ্ৰীয় চৰকাৰৰ

হোৱা উপাৰ্জনৰ সবহ ভাগ ৰাজ্যৰ উন্নয়নৰ অৰ্থে পূৰ্ণবিনিয়োগ— এনেবোৰ চৰ্ত এনেকৈহে পূৰণ কৰা সম্ভৱ হ'ব। কাৰণ বৃহৎ পুঁজি বা কেন্দ্ৰই সেইবোৰ অধিকাৰ সহজে নিদিব। তেতিয়াহে অসমৰ জনগোষ্ঠী সমূহৰ প্ৰকৃত উন্নয়নৰ পৰিবেশ ৰচিত হ'ব।

কিন্তু তাৰ বাবে এতিয়াৰ পৰাই আহোম গাওঁ বিলাকত উন্নত আৰু intensive কৃষিৰ বাবে আগ্ৰহ আৰু ধৈৰ্য্য জগাই তুলিব লাগিব, জীৱন যাত্ৰাৰ মান উন্নত কৰিবলৈ হাবিয়ান সৃষ্টি কৰিব লাগিব। প্ৰত্যক্ষ যোগাযোগ, শিক্ষা আৰু কিতাপ পত্ৰৰ জৰিয়তে উন্নত জাতিৰ পৰা নিশিকিলে আহোম সকলে সেই আগ্ৰহ আৰু উদ্যম অকলে আয়ত্ত কৰিব নোৱাৰিব। আৰু এইয়ে বিচ্ছিন্নতাৰ বিপদ। সি আমাক একাঘৰীয়া কৰি শিক্ষাৰ সুযোগৰ পৰা বঞ্চিত কৰে। বিশ্বৰ কোনো সভ্য জাতি অকলশৰে সভ্য হোৱা নাই।

নিজৰ জাতিক ভাল পোৱা আহোম নেতাৰ বৰ্তমান কাৰ্য্যপন্থা এনেকুৱাই হোৱা উচিত।

কোৱা বাহুল্য মই উল্লেখ কৰা কাৰ্য্যসূচী আহোমসকলে অকলে লব নোৱাৰিব। অসমৰ সকলো জনগোষ্ঠীয়ে গ্ৰহণ কৰিলেহে, আৰু বিশেষকৈ বৰ্ণ হিন্দুসকলে বুজিলেহে, কাৰ্য্যসূচীটো সফল হ'ব। নতুবা অসমখন থানবান হ'ব, কিন্তু অসমৰ বিভিন্ন জনগোষ্ঠীৰ মানুহৰ অভাৱ আৰু দাৰিদ্ৰ হ্রাস নাপাব। সাংস্কৃতিক বিকাশো নহ'ব। জাতীয় সংস্কৃতি ৰক্ষাৰ নামত কেৱল জনজাতীয় স্তৰৰ বিশ্বাস, আচাৰ আৰু মূল্যবোধ আঁকোৱালি লৈ থকাটো প্ৰগতিৰ পৰিপন্থী হ'ব।

সেয়ে আহোম বিচ্ছিন্নতাবাদ কেৱল আহোম সকলে দূৰ কৰিব নোৱাৰে। বাকী চিন্তাশীল প্ৰগতিশীল অসমীয়া মানুহেও তাৰ দায়িত্ব নিজে গ্ৰহণ কৰি এক প্ৰগতিশীল গণতান্ত্ৰিক জাতীয় বিকাশৰ পথ গ্ৰহণ কৰিব লাগিব।

“আমি চৰাইৰ দৰে উৰিবলৈ শিকিছোঁ, মাছৰ দৰে সাঁতুৰিবলৈ শিকিছোঁ, কিন্তু এখন পৃথিৱীত ভাতুৰ দৰে বাস কৰিবলৈ শিকা নাই।”

— মাৰ্টিন লুথাৰ

কলিজাত কবৰ খান্দি আত্মগোপন

—কমলেন্দ্ৰ শইকীয়া, প্ৰাক্তন ছাত্ৰ
প্ৰবন্ধ, ইংৰাজী বিভাগ
ড° বিঃ কেঃ বিঃ মহাবিদ্যালয়, পুৰণি গুদাম

.... the world does not end tonight
And the fruit that we shall pick
tomorrow
Await us, weighing the unstripped
bough.

—Tomlinson.

চাৰিওফালৰ পৰা আহি
পাখিলগা কাড়ত ওলমি
যুদ্ধবিধ্বস্ত শিলাময় খবৰ দুঃখবৰ
কবৰ খান্দি খান্দি সিহঁতে বিচাৰিছে মোৰ
উশাহকাতৰ কলিজাৰ ডাঁহেচীয়া উম

মাজনিশা
গাৰ নোম ডাল ডাল হোৱা তমসা
খোল বুলি কলেই নুখুলিবি ছুৱাৰ
বুকুৰ মেঠনি আঁটি বান্ধিবি
হাতৰ মুঠিত দা.
সুধিবি কোন আহিছ এই মাজনিশা ?
ভোকে-লঘোণে যেতিয়া সাঁচিছ যৌৱন
ৰচিছ সপোন
পিৰাচহঁতে দে বুলিলেই নিদিবি ছুৱাৰ খুলি
বুকুৰ মেঠনি আঁটি বান্ধিবি

তোক পিছে জনাই থলো কথা এটা
বেজহে জাৰোতা জনহে ভিতৰি বোগীয়া
মধু বচন শুনিলেই খোপনি নেবিবি
অতল বিশ্বাসত চকু মুদি
পৰুৱাই পোৱা মানুহৰ আঁসে নেমাতিবি

লুইতখনলৈকে চা
ছুপাৰ খহাই খহাই নিস্ৰাপ স্ফীতোডৰা
ববলুইত বুলিলে যাব তুলনা নাই
কালৰ কুটিল ফন্দিত
সিয়ো আজি কুটুম্বৰ তেজতে তুষা পুৰায়
মানুহৰ পছলিত শুভ্ৰ সমাধি নিশ্চুপ
তোৰে মোৰে কলিজাত
হেজাৰ-বিজাৰ কুমুচুড়া ফুল

তথাপি কওঁ
প্ৰেম নহয় ভ্ৰম মিছা ওভাচালি
স্ফীতোডৰা তমসাইহে প্ৰসৰ কৰে পৃথিৱী
যদিওবা হতাশাত গধুৰ আনমনা মন
খামুচি ধৰিবি লঠঙা গছ
নাঙঠ শিপাইহে দিয়ে বতৰৰ সুমিষ্ট ফল। *

মাইক বাজিলেই উছৰ হোৱা হলে

—কমলা বৰগোহাঁই

এতিয়া ইয়াত মাথোন
চৌদিশে উছৰৰ পয়োভৰ।
উছৰ মানেই
বহুৰঙী পোহৰৰ মেলা
(নিবন্তৰ অন্ধকাৰৰ মাজত
কেৱল উছৰৰ বাবেহে
দুপ্ৰাপ্য ৰূপত আহে খন্তেকীয়া পোহৰ)
উছৰ মানেই
কেৱল বক্তৃত্যৰ ফুলজাৰি
কেৱল তাৰেই সৈতে আলোকিত হয়
ফাইলত লুকাই থকা প্ৰগতিৰ খতিয়ান।
এৰা, কেৱল মাইক বাজিলেই উছৰ হোৱা
হলে.....

দুঃসময়

আজিকালি দিনকাল এনেকুৱাই—
ভঁৰাল গছকিবলৈ নোপোৱা লৰিমীৰ কান্দোনত
ছক ছককৈ ৰূপি থাকে আঘোনৰ পথাৰ।
হাবিলৈ যোৱা ডেকাজাক
আজিও যুৰি নাছিল বাবেই
বগুৱা ঘোঁৰাই ওহিলং কৰি থৈ গ'ল
শইচ ভৰা পথাৰ।
দৈনিক লটাৰীয়ে আনিব খোজা
অনাগত ভাগ্যক ধিয়াই
দেশৰ ৰজা-প্ৰজা আটায়ে ব্যাকুল।
চিৰাল ফটা পথাৰতো
লুকাই আহে শইচৰ সাঁচ
গজালি মেলিবলৈ নো আৰু কত পৰ ?

প্ৰতীতি

—কবিতা গগৈ (চাবুকধৰা)
প্ৰাক্তন ছাত্ৰী
শিক্ষয়িত্ৰী, বি পি বি, সোণাৰি

মনৰ ভাববোৰ
শব্দৰ টুকুৰাহে
সৰি পৰিছে এটি এটি কৈ
শইচৰ পথাৰত দেখিছোঁ
বানে গৰকা শইচ
বেলি লহিওৱাৰ পৰত
মনৰ শিথিল ছুৱাৰখন খুলি
দকিয়াই পেলালোঁ মোৰ মলিয়ণ পোছাক

শুনিছোঁ সিপাৰত
গান গোৱা চৰাইৰ কলকলনি
আৰু কাৰোবাৰ খুনুক-থানাক মাত
সেয়ে—
সিঁচি দিলো মই উকা পথাৰত
সূৰ্য্যকণাৰ দৰে এমুঠি বীজ
ফুলক
সুগন্ধি সুবাসেৰে
ছয়োপাৰ উপচি পৰক
আহক এজাক তুমুল বৰষুণ
আমোল মোলাই যোৱা মোৰ মনৰ চোতালত
লহপহকৈ বাঢ়ক সূৰ্য্য কণাৰ শৰীৰ।

কবি ভোমালে

—ভাস্কৰ চাংমাই বৰুৱা
স্নাতক দ্বিতীয় বৰ্ষ, বিজ্ঞান শাখা

কবি, মইতো ভৱা নাছিলোঁ,
ইমান মৰম নিবস বুকুতোষে
খাকিব পাৰে
ইমান সুপ্ত হৃদয়েও যে
কথা ক'ব পাৰে
কবি, মইতো শুনা নাছিলোঁ,
ক'লা-ডাৱৰৰ লগত কুমুচুড়াৰ প্ৰেম
জনাতে নাছিলো ফাগুণতেই দিব পাৰা বুলি
বহাগৰ সুবাস

কবি, শব্দৰ যাত্ৰকৰ তুমি,
শব্দৰেই বোৱাই দিয়া
বিশ্বপ্ৰেমৰ সোণালী নিজৰা
তোমাৰ প্ৰতিটো শব্দত
সন্নিবিষ্ট হওঁক তৰালি
পৃথিৱীলৈ বৈ আহক
চিৰদিন — চিৰকাল
শব্দৰ আমাজান মিছিছিপি
গংগা ব্ৰহ্মপুত্ৰ কাবেৰী

সংকল্প

—গুণলতা শইকীয়া,
সোণাৰি

মোৰ ফুলনিৰ সূৰ্য্যমুখী ফুল জুপি
সযত্নে ৰাখিছিলোঁ।
বুকুৰ মৰম আৰু আশাৰ ৰঙেৰে বোলাই
আপদীয়া বতাহ জাকে, বাতিৰ ভিতৰতে
ফুল কলিটি মুটুকাই থৈ গ'ল।
পুৱাই উঠি কলিটি নেদেখি
মোৰ হাঁহাকাৰ লাগিল।
জ'ই পৰা কলিটি বুকুৰ মাজত সাতটি
ললোঁ, দৃঢ়তাৰে— সংকল্প কৰিলোঁ।
সূৰ্য্যমুখী ফুলপাহ ফুলাবটো লাগিব।
বুকুৰ উমেৰে, দেহৰ ৰক্তেৰে।

চৰাইদেউ মহকুমাৰ অৰ্থনৈতিক প্ৰতিচ্ছবি

—দিলীপৰঞ্জন বৰুৱা, (প্ৰাক্তন ছাত্ৰ)
প্ৰবক্তা, সোণাৰি মহাবিদ্যালয়

শিৱসাগৰ জিলাৰ পূৱ প্ৰান্তত অৱস্থিত
৯৪°৪৯'-৯৫°২১' অক্ষাংশ আৰু ৯৬°৫৪'-৯৭°১৩'
দ্রাঘিমাংশেৰে আবৃত অঞ্চলটোৱেই হ'ল চৰাইদেউ
মহকুমা। অসমৰ এক লেখত লবলগীয়া আৰু
ঐতিহাসিকভাৱে গুৰুত্বপূৰ্ণ অঞ্চল। নৱ গঠিত
শিৱসাগৰ মহকুমাৰ তিনিটা মহকুমা শিৱসাগৰ
নাজিৰা আৰু চৰাইদেউৰ নামকৰণ তথা
চিহ্নিতকৰণ হয় ১৯৮৩ চনত। ইয়াৰ পূৰ্বতে এই
অঞ্চলটোক কিছু বিস্তৃত এলেকা সামৰি সোণাৰি
মহকুমা বোলা হৈছিল। চৰাইদেউ মহকুমা হ'ল
উত্তৰ-পূব ভাৰতৰ দুখন ৰাজ্যৰ সীমাত অৱস্থিত
মহকুমা। এই মহকুমাৰ পূবত আছে অৰুণাচল
প্ৰদেশ আৰু অসমৰ ডিব্ৰুগড় জিলাৰ একাংশ,
পশ্চিমত আছে শিৱসাগৰ আৰু নাজিৰা মহকুমা,
উত্তৰত আছে ডিব্ৰুগড় জিলা আৰু দক্ষিণত
আছে নাগালেণ্ড আৰু অৰুণাচল প্ৰদেশ। মহ-
কুমাটোৰ মুঠ মাটিকালি হ'ল ৯৩৯.০৬ বৰ্গ
কিলোমিটাৰ; ইয়াৰে ৯২৯.৪৬ বৰ্গ কিলোমিটাৰেই
হ'ল গ্ৰাম্য এলেকা। নগৰীয়া এলেকাৰ পৰিমাণ
হ'ল মাত্ৰ ৯.৬০ বৰ্গ কিলোমিটাৰ।

১৯৯১ চনৰ লোকপিয়ল অনুসৰি অঞ্চলটোৰ
মুঠ জনসংখ্যা হ'ল ৩, ৪৯, ৬৫৫ জন; ইয়াৰে
১, ৮৪, ০৯৩ জন হ'ল পুৰুষ আৰু ১, ৬৫, ৫৬২
গৰাকী হ'ল মহিলা। মুঠ জনসংখ্যাৰ ৩,৩৩,২৭০
জনেই গাওঁ অঞ্চলত বসবাস কৰে। জনসংখ্যাৰ
ঘনত্বৰ দিশেৰে চালে দেখা যায় যে গাওঁ অঞ্চলৰ
ঘনত্ব হ'ল প্ৰতি বৰ্গ কিলোমিটাৰত ৩৫৯ জন
আৰু নগৰ অঞ্চলৰ ঘনত্ব হ'ল ১৭০৭ জন।
অঞ্চলটোত থকা অনুসূচিত জাতি আৰু অনু-
সূচিত জনজাতিৰ লোকৰ সংখ্যা হ'ল ক্ৰমে ৫৩৫৯
জন আৰু ৮৮১৪ জন। জনবিতৰণৰ দিশেৰে লক্ষ্য
কৰিলে কব পাৰি যে এই অঞ্চলটো মূলতঃ
গ্ৰাম্য কেন্দ্ৰীক। গতিকে মহকুমাটোৰ অৰ্থনৈতিক
অৱস্থা ইয়াৰ গ্ৰাম্য অৰ্থনীতিৰ ওপৰতে প্ৰধানকৈ
নিৰ্ভৰশীল।

এটা অঞ্চলৰ অৰ্থনৈতিক উন্নয়নৰ লগত
অঞ্চলটোৰ জনসাধাৰণৰ শিক্ষা প্ৰশিক্ষণ আদি
উপাদানৰ ওতপ্ৰোত সম্বন্ধ থাকে। শিক্ষাৰ দিশৰ
পৰা চৰাইদেউ মহকুমা উৎসাহজনকভাৱে আগ-
বঢ়া নহয় বুলি কলে বঢ়াই কোৱা নহব যেন

লাগে। কিয়নো ১৯৯১ চনৰ লোকপিয়লৰ পৰা দেখা যায় যে মুঠ জনসংখ্যাৰ ৪২.৫৫ শতাংশহে শিক্ষিত। ইয়াৰ বিপৰীতে একে সময়ত সমগ্ৰ অসমৰ শিক্ষিতৰ গড় হাৰ হ'ল ৫৫.৫৫ শতাংশ। মহকুমাটোত মুঠ শিক্ষিত লোকৰ সংখ্যা হ'ল ১,৪৮,৭৭৯ জন। ইয়াৰ ৯২,০৩৪ জন হ'ল পুৰুষ আৰু ৫৬,৭৪৫ গৰাকী মহিলা। শিক্ষা গ্ৰহণৰ বাবে অঞ্চলটোত ১৯৯৪ চনৰ প্ৰাপ্ত তথ্যমতে ৪৯৫ খন প্ৰাথমিক আৰু নিম্নবুনিয়াদী বিদ্যালয়, ৯০ খন মাধ্যমিক আৰু বুনিয়াদী বিদ্যালয় আৰু ৩৬ খন উচ্চ মাধ্যমিক বিদ্যালয় আছে। সেই অনুপাতে উচ্চ শিক্ষাৰ অনুষ্ঠানৰ সংখ্যা যথেষ্ট তাকৰ। অৱশ্যে শেহতীয়াভাবে কেইবাখনো উচ্চ মাধ্যমিক বিদ্যালয় উচ্চতৰ মাধ্যমিক পৰ্যায়লৈ উন্নীত কৰাত ১৯৯৪ চনত উচ্চতৰ মাধ্যমিক বিদ্যালয়ৰ সংখ্যা ১৩ খন হয়গৈ। মহাবিদ্যালয় পৰ্যায়ৰ শিক্ষাৰ সুবিধা অঞ্চলটোত তেনেই নগণ্য। সমগ্ৰ মহকুমাটোত 'সোণাৰি মহাবিদ্যালয়' খনেই হ'ল একমাত্ৰ পূৰ্ণপৰ্যায়ৰ মহাবিদ্যালয়। ১৯৭০ চনত কেৱল কলা শাখাৰে গঢ়ি উঠা এই মহাবিদ্যালয়খনিত ১৯৮৪ চনত বিজ্ঞান শাখাৰ প্ৰৱৰ্ত্তন কৰা হয়। নানান আঁঠে আঁঠুকালৰ মাজেৰে এই মহাবিদ্যালয় খনিয়ে ১৯৯৫ চনত ইয়াৰ ২৫ বছৰ পূৰ্ণ কৰিছে। ইয়াৰ বাহিৰেও আশীৰ দশকৰ শেষৰ পৰা মহকুমাটোত আন দুই তিনিখন মহাবিদ্যালয় প্ৰতিষ্ঠা কৰা হৈছে যদিও এইবিলাক একেবাৰে চালুকীয়া অৱস্থাত। বাণিজ্য শিক্ষাৰ সুবিধাও অঞ্চলটোত তেনেই সীমিত। মাত্ৰ আজি ৩ বছৰ মান পূৰ্বতে 'সোণাৰি বাণিজ্য মহাবিদ্যালয়' স্থাপিত হৈছে। এই মহাবিদ্যালয়খন পূৰ্ণপৰ্যায়লৈ

উন্নীত নোহোৱালৈকে এই অঞ্চলৰ ছাত্ৰ-ছাত্ৰীয়ে বাণিজ্য শিক্ষাৰ বাবে অঞ্চলটোৰ বাহিৰলৈ চাপলি মেলিব লগা হ'ব। বৃত্তিগত প্ৰশিক্ষণৰ ক্ষেত্ৰত সোণাৰিৰ সমীপত এটা বুনিয়াদী প্ৰশিক্ষণ কেন্দ্ৰ আছে। ইয়াৰ বাহিৰে আন বৃত্তিগত প্ৰতিষ্ঠান বুলি কলে কেইখনমান সৰু সৰু টাইপলেখন আৰু চিলাই প্ৰশিক্ষণৰ অনুষ্ঠান দেখা যায়।

চৰাইদেউ মহকুমাত পূৰ্ণতাপ্ৰাপ্ত অনামবিক চিকিৎসালয় বৰ্ত্তমানলৈকে হৈ উঠা নাই। সোণাৰিৰ সমীপত ৰজাপুখুৰীত ১০০ খন বিছনায়ুক্ত এখন অসামবিক চিকিৎসালয় নিৰ্মিয়মান অৱস্থাত আছে। অত্যাধুনিক চিকিৎসা সা-সুবিধা আৰু দক্ষ চিকিৎসকৰ নিযুক্তিৰে এই চিকিৎসালয়খনি মুকলি কৰিব পাৰিলেহে অঞ্চলটোৰ জনসাধাৰণ প্ৰকৃতৰ্থত উপকৃত হ'ব। ১৯৯৪ চনৰ পৰিসংখ্যা অনুযায়ী সমগ্ৰ মহকুমাটোত স্বাস্থ্য আৰু পৰি-য়াল কল্যাণৰ দিশত কমিনিউটি স্বাস্থ্য কেন্দ্ৰ (Community Health Centre) ১ খন, প্ৰাথমিক আৰু ক্ষুদ্ৰ স্বাস্থ্য কেন্দ্ৰ (Primary and Mini Health Centre) ৮ খন, ৰাজ্যিক ডিচ-পেন্সেৰী ১ খন, আনুসঙ্গিক স্বাস্থ্যকেন্দ্ৰ (Subsidiary Health Centre) ১ খন আৰু শাখা কেন্দ্ৰ (Sub-centre) ৬৪ খন আছে। এই স্বাস্থ্যকেন্দ্ৰসমূহ অঞ্চলটোৰ জনসংখ্যা আৰু এলেকাৰ দিশেৰে যথেষ্ট হোৱা নাই। তছপৰি যিকৈখন স্বাস্থ্যকেন্দ্ৰ আছে সেইকেইখনতে উপ-যুক্ত পৰিমানৰ ডাক্তৰ, নাৰ্চ, বিছনা, ঔষধ আদিৰ অভাৱ।

পৰিবহন আৰু যোগাযোগৰ ক্ষেত্ৰত মহকুমাটোৰ অৱস্থা সন্তোষজনক নহয়। মহকুমা-

টোৰ অন্তৰ্গত কোনো ৰাষ্ট্ৰীয় ঘাই পথ নাই। ১৯৯৪ চনৰ প্ৰাপ্ত তথ্যমতে অন্যান্য PWD পথৰ ভিতৰত পকা (Black Topped) পথৰ দৈৰ্ঘ্য হ'ল কেৱল ১.০৫ কিলোমিটাৰ। আন-হাতে, শিলদিয়া (Gravelled) পথ দৈৰ্ঘ্য হ'ল ৪৮.৫৬৬ কিলোমিটাৰ। মহকুমাটোত ইতিহাস প্ৰসিদ্ধ কেইবাটাও গুৰুত্বপূৰ্ণ পথ আছে যদিও এইবিলাকৰ অৱস্থা অতিশয় দুখলগা। গোলাঘাট জিলাৰ কমাৰগাঁওৰ পৰা ডিব্ৰুগড় জিলাৰ জয়-পুৰলৈকে বিস্তৃত হৈ থকা ৪২২ কিলোমিটাৰ দৈৰ্ঘ্যৰ ঐতিহাসিক ধোদৰ আলিৰ প্ৰায় ৭০ কিলোমিটাৰ এই মহকুমাৰ মাজেৰে পাৰ হৈ গৈছে। এই পথটোৱেই হ'ল অসমৰ বাকী অংশৰ লগত সংযোগ কৰা একমাত্ৰ মূল পথ। প্ৰায় জৰাজীৰ্ণ অৱস্থাত পতিত হোৱা এই পথটো উত্তৰ পূব পৰিষদৰ অধীনত ৰাষ্ট্ৰীয় ঘাইপথৰ সমপৰ্যায়ৰ হিচাপে গঢ়ি তোলাৰ আঁচনি গ্ৰহণ কৰা হয়। কিন্তু এই আঁচনিৰ ৰূপায়ণ অতিশয় লেহেম গতিত হোৱা দেখা গৈছে। ৰাজ্যিক গড়কাপ্তানী দিমাৰ নিয়মীয়া মেৰামতিৰ অভাৱে এই ক্ষেত্ৰত মন কৰিব লগীয়া। ফল-স্বৰূপে, মহকুমাটোৰ অন্তৰ্গত এই পথছোৱাৰে খৰটকীয়া আৰু উপযোগী পৰিবহনৰ সুবিধা হৈ উঠা নাই। উজনি অসমৰ ডিব্ৰুগড়, তিনিচুকীয়া আদি জিলাৰ লগত এই পথৰ সংযোগ স্থূলত থকা দিল্লী পকীদলংখন বৰ্ত্তমান পৰিবহনৰ এক ডাঙৰ অন্তৰায় হৈ পৰিছে। উক্ত দলংখনৰ একাংশ ভললৈ বহি যোৱাৰ বাবে প্ৰায় এবছৰৰো অধিক কাল পোনপটীয়া যানবাহনৰ চলাচলৰ বাবে বন্ধ আছিল। যথেষ্ট টকা ব্যয় কৰি এবছৰ

মান পূৰ্বত এই দলঙৰ মেৰামতি কৰা হ'ল যদিও পুনৰ আগৰ বহি যোৱা অংশ অধিক বহি গৈ যোগাযোগ বিচ্ছিন্ন হৈ আছে। অঞ্চলটোৰ অসু-বিধাৰ প্ৰতি লক্ষ্য ৰাখি এই দলঙৰ পুনৰ নিৰ্মাণৰ বাবে চৰকাৰে সোনকালে কাৰ্য্য ব্যৱস্থা গ্ৰহণ কৰা প্ৰয়োজন। ধোদৰ আলিৰ পৰা কাটি গৈ ডিব্ৰুগড় জিলাক সংযোগ কৰা অঞ্চলটোৰ আন কেইটামান পথৰ কথা এইখিনিতে উল্লেখ কৰিব পাৰি। সোণাৰিৰ পৰা ভজো, কাকতীবাৰী হৈ ডিব্ৰুগড় জিলাক সংযোগ কৰা পথটো সম্পূৰ্ণৰূপে পকী নহয়। সোণাৰিৰ পৰা ডিব্ৰুগড়লৈ যথেষ্ট চমু হোৱা এই পথৰ একাংশ বাৰিষা কালত যানবাহন চলাচলৰ বাবে একেবাৰে অনুপযোগী হৈ পৰে। চৰাইদেউ মহকুমাৰ সাপেখাতী সমীপৰ অৰুণা-চল সীমান্তৰ কানুবাৰীৰ পৰা ডিব্ৰুগড় জিলাৰ পিঠাগুটি সংযুক্ত সাপেখাতী-পিঠাগুটি পথটো যাতায়াতৰ বাবে এক গুৰুত্বপূৰ্ণ পথ। এই পথৰ মাজত দিচাং নদীৰ ওপৰত বহু প্ৰাচেষ্টাৰ কলত এখন পকী দলং নিৰ্মিত হ'ল। এই পথেৰে ডিব্ৰুগড়ৰ লগত দূৰত্ব যথেষ্ট হ্রাস পায়। এই পথৰ সাপেখাতীৰ পৰা ডিব্ৰুগড় জিলাৰ ৰাজ-গড়লৈ প্ৰায় ১৫/২০ কিলোমিটাৰ অংশ অতিশয় বেয়া। দিল্লী পকীদলং জাগি যোৱাৰ ফলত এই পথছোৱাৰ উন্নীতকৰণ মহকুমাটোৰ যাতায়াতৰ বাবে অতিশয় গুৰুত্বপূৰ্ণ। এই মহকুমাটোক ডিব্ৰুগড় জিলাৰ লগত সংযোগ কৰা অভয়পুৰ-চফ্ৰাই-চেপন, ডিপলিং-বাঙলী, কাকতীবাৰী-ৰাজ-গড় আদি দিশত আন তিনিটা পথ আছে। এই পথ কেইটাও যানবাহনৰ চলাচলৰ বাবে বিশেষ উপযোগী নহয়। মহকুমাটোৰ অন্তৰ্গত আন

৬৪ ॥ সোণাৰি মহাবিদ্যালয়ৰ ৰূপালী জয়ন্তী— স্মৃতিগ্ৰন্থ

আন ভিতৰুৱা বাস্তাসমূহৰ অৱস্থাও সম্ভাষণজনক নহয়। এই পথসমূহ অধিকাংশই কেঁচা আৰু শিলদিয়া। অঞ্চলটোত থকা আন এটি ঐতিহাসিক পথ হ'ল 'নাহৰ আলি'। গড়গাৱঁৰ সমীপৰ পৰা শিলাকুটি, অশ্বপুৰ, ভেজা, মিৰি-পথাৰ, চেচাসত্ৰ, বহণ, সাপেখাতী, আটালপথাৰ বৰহাট আদিক চুই অৰুণাচল প্ৰদেশৰ মহবলৈ বিস্তৃত হোৱা এই আলিক সোণাৰিৰ পৰা বৰহাটলৈ এক বিকল্প পথ হিচাপে গণ্য কৰিব পাৰি। বৰহাট অঞ্চলৰ ওচৰত এই আলিৰ কোনো কোনো অংশ ভগ্ন। আনহাতে বহণ ভূমি-খীয়াৰ পৰা চেচাসত্ৰলৈ এই আলিৰ একাংশ দিচাং নদীৰ গঢ়াখহনীয়াত পৰিল। তদুপৰি উক্ত স্থানত থকা এখন কাঠৰ দলং আজি প্ৰায় ১০ বছৰ পূৰ্বতে ভাগিল যি খনৰ পুনৰ নিৰ্মাণ অদ্যপৰিমিত নহ'ল। ফলস্বৰূপে, উক্ত পথেদি যানবাহনৰ চলাচল বন্ধ হ'ল। দিচাং নদীৰ পৰা কিছু আঁতৰত এই পথছোৱাৰ পুনৰ নিৰ্মাণৰ ব্যৱস্থা ললে এই অঞ্চলৰ যথেষ্ট সংখ্যক লোকে যাতায়াতৰ ক্ষেত্ৰত সকাহ পাব। মহকুমাটোৰ জনসাধাৰণে ব্যৱহাৰ কৰা বহুতো খাদ্য দ্ৰব্য, কাপোৰ কিতাপ, লোহা-লক্ষৰ জাতীয় সামগ্ৰী বন্ধন গেচ আদি ডিব্ৰুগড়, তিনিচুকীয়া, তুলীয়া-জান আদিৰ পৰা অনা হয়। পথ পৰিবহনৰ অসুবিধাৰ ফলত এই অঞ্চলৰ জনসাধাৰণে ব্যৱহাৰ কৰা সামগ্ৰী মূল্য বৃদ্ধি পায়। অঞ্চলটোৰ মাজেৰে সাপেখাতী, সোণাৰি, নিমনাগড় আদিৰ পৰা অৰুণাচল তথা নাগালেণ্ডক সংযোগ কৰা কেইবাটাও পথ আছে। অৱশ্যে, এই কেইটাৰ আটাইকেউটা পকী পথ নহয়। অঞ্চলটোৰ

মাজেৰে উত্তৰ-পূব সীমান্ত বেলৰেৰ এটা মূল লাইন পাৰ হৈ গৈছে। এই বেলপথৰ দ্বাৰা সৰ্ব-সাধাৰণ লোক উপকৃত হৈছে; কিন্তু বেল পথেদি চলাচল কৰা যাত্ৰীবাহী বেলসমূহৰ অনিয়মিত চলাচলৰ বাবে যাত্ৰীসকল সঘনে অসুবিধাত পৰিব লগা হয়। অৱশ্যে, এই পথছোৱা মিটাৰ গজৰ পৰা ব্ৰডগজলৈ উন্নীতকৰণৰ ব্যৱস্থা বেল-বিভাগে হাতত লৈছে। ১৯৯৬ চনৰ ভিতৰত ডিব্ৰু-গড়লৈ এই সেৱা সম্প্ৰসাৰণ হব বুলি আশা কৰা হৈছে। এই সেৱা মুকলি হলে অঞ্চলটোৰ জনসাধাৰণে দ্ৰুতগামী বেল পৰিবহণৰ দ্বাৰা উপকৃত হ'ব পাৰিব।

চৰাইদেউ মহকুমা মূলতঃ কৃষিপ্ৰধান। অঞ্চলটোৰ অধিকাংশ লোকেই গাওঁ অঞ্চলত বাস কৰে আৰু গাওঁ অঞ্চলৰ সৰ্বসংখ্যক লোকৰ জীৱিকাৰ মূল অৱলম্বন হ'ল কৃষি। অঞ্চলটোত উৎপাদন কৰা কেইটামান মূল শস্যৰ ভিতৰত আছে ধান, ঘেহু, কুঁহিয়াৰ, সৰিয়হ, আলু, বৰিশস্য আদি। ১৯৯৩-৯৪ চনত মহকুমাটোত শৰতকালীন ধানখেতি ৭৭৮ হেক্টৰ, শীতকালীন ধানখেতি ২৮, ৮৪৩ হেক্টৰ, ঘেহু ৭৫ হেক্টৰ, কুঁহিয়াৰ ১০ হেক্টৰ, সৰিয়হ ৯৭০ হেক্টৰ, আলু ২২৫ হেক্টৰ আৰু বৰিশস্য ৩৫২ হেক্টৰ ভূমিত কৰা হৈছিল। ইয়াৰ পৰা বুজা যায় যে অঞ্চলটোৰ কৃষিকাৰ্য্য কৰা ভূমিৰ বেছি অংশতে ধানখেতি কৰা হয়। কৃষিকাৰ্য্যৰ ফলাফললৈ লক্ষ্য কৰিলে দেখা যায় যে ১৯৯৪-৯৫ চনত উপৰোক্ত প্ৰধান শস্য সমূহৰ ক্ষেত্ৰত চাউল ৪২,৮৬৮ টন, ঘেহু ৯৬ টন, গুৰ ৯ টন, সৰিয়হ ৭৮ টন, আলু ১,৭৪৭ টন আৰু বৰিশস্য ২০১ টন উৎপাদন হৈছিল। গতিকে ক'ব

পাৰি যে অঞ্চলটোৰ শস্য উৎপাদনৰ গঠনৰ ক্ষেত্ৰতো চাউলৰ উৎপাদনেই সৰ্ব্বোচ্চ স্থান লাভ কৰিছে। অঞ্চলটোৰ কৃষিভূমি প্ৰায়বিলাক শস্যৰ বাবেই কমবেছি পৰিমাণে উপযুক্ত। ঘেহু, কুঁহিয়াৰ সৰিয়হ, বৰিশস্য আদিৰ খেতি অধিক মাটিত বিস্তৃত কৰি যথেষ্ট পৰিমাণে উৎপাদন সৃষ্টি কৰিব পৰা থল এই অঞ্চলত নিহিত আছে। এই বিলাকৰ উপৰিও এই মহকুমাটোত যথেষ্ট পৰিমাণৰ তামোলৰ উৎপাদন হয়। অৱশ্যে, প্ৰচুৰ সম্ভাৰনা থকা স্বত্বেও অঞ্চলটোত পাণ, জালুক, হালধি, নাৰিকল, কল, জলকীয়া আদিৰ দৰে খেতি বিস্তৃতভাৱে কৰা নহয়। অঞ্চলটোৰ জনসাধাৰণৰ সৰ্ব অংশই কৃষিকাৰ্য্যত নিবন্ধ যদিও উন্নত কলাকৌশলৰ প্ৰয়োগ, উন্নত বীজ, সাৰৰ প্ৰয়োগ, ব্যৱসায়িক উৎপাদনৰ মনো-বৃত্তি আশানুৰূপ নহয়। কৃষিকাৰ্য্যৰ বাবে প্ৰয়োজনীয় জলসিঞ্চনৰ সা-সুবিধা অঞ্চলটোত একেবাৰে সীমিত। সাপেখাতী আৰু দিচাংপানীত উত্তোলন জলসিঞ্চনৰ দুখন আঁচনি গ্ৰহণ কৰা হয়; কিন্তু এই দুখন আঁচনিৰ কৃষক বাইজ বিশেষ সুফল পাইছে বুলি ক'ব নোৱাৰি। ১৯৭৮ চনতে স্থাপন কৰা সাপেখাতী উত্তোলন জলসিঞ্চন আঁচনিৰ পৰা সেই অঞ্চলৰ কৃষক বাইজ উপকৃত হোৱাৰ বিপৰীতে ই চৰকাৰী বগাহাতীতহে পৰিণত হৈছে। জলসিঞ্চনৰ অসুবিধাৰ ফলত কৃষকসকলে বছৰত দুটা বা ততোধিক খেতি কৰাৰ ক্ষেত্ৰত অসুবিধা পায়। তদুপৰি, বাৰিষা বতৰত হোৱা বানপানীয়ে অঞ্চলটোৰ খেতিপথাৰৰ যথেষ্ট ক্ষতি সাধন কৰে।

চৰাইদেউ মহকুমা মীনপালনৰ ক্ষেত্ৰত এটা লাভজনক অঞ্চল। ১৯৯৪-৯৫ চনৰ পৰিসংখ্যা

মতে এই মহকুমাত মীন পালনৰ বাবে ব্যৱহৃত মুঠ মাটিকালিৰ পৰিমাণ হ'ল ১০৮৬ হেক্টৰ। এই মহকুমাত পঞ্জীভুক্ত বিল ফীচাৰী নাই; কিন্তু অপঞ্জীভুক্ত বিল ফীচাৰীৰ সংখ্যা হ'ল মুঠ ২৪ খন। অঞ্চলটোত থকা চৰকাৰী পুখুৰী (ponds & Tanks) ৰ সংখ্যা হ'ল ৫১ টা। ইয়াৰ বিপৰীতে ৮০২ টা ব্যক্তিগত পুখুৰী আছে। অঞ্চলটোৰ মাজেৰে দিচাং নদী প্ৰবাহিত হৈছে। এই নদীৰ ভালেমান স্মৃতি মহকুমাটোৰ বিভিন্ন অংশইদি প্ৰবাহিত হৈছে। এই আটাইবিলাকে অঞ্চলটো এক সম্ভাৰনাপূৰ্ণ মীনপালনৰ ক্ষেত্ৰ হিচাপে পৰিগণিত কৰিছে। মীনপালনৰ ক্ষেত্ৰত ইমানবিলাক সম্ভাৰনাপূৰ্ণ ক্ষেত্ৰ থকা স্বত্বেও কিন্তু অঞ্চলটোৰ মাছৰ বজাৰখন আমদানীকৃত মাছেৰেহে ভৰি পৰিছে। ইয়াৰ মূলতে হ'ল মীনপালনৰ ক্ষেত্ৰত বাইজ তথা চৰকাৰ উন্নয়নক্ষমত দেখুৱাই অহা অনিহা। অঞ্চলটোত সৰু-ডাঙৰ ভালেসংখ্যক বিল আছে যদিও এই বিলাকৰ উপযুক্ত প্ৰতি-পালন হোৱা নাই। উদাহৰণস্বৰূপে, সাপে-খাতীৰ গাতে লাগি থকা দিচাংনদীৰ কাষত থকা দুখন বিলৰ কথা কব পাৰি। ইয়াৰে 'ভলক বিল' খনৰ দৈৰ্ঘ্য প্ৰায় ৪ কিলোমিটাৰ আৰু প্ৰস্থ প্ৰায় আধা কিলোমিটাৰ। একেদৰে ২ কিঃ মিঃ— ৫ কিঃ মিঃ দীঘ-প্ৰস্থৰ 'তিনিকোণীয়া বিল' নামৰ আন এখন বিল কাষতে আছে। এই দুয়োখন বিল গোটেই বছৰধৰি পানীমেটে-কাৰে পৰিপূৰ্ণ হৈ থাকে। চৰকাৰে এই বিল-সমূহ চাফাকৰি আৰু এইবিলাকৰ উপযুক্ত প্ৰতি-পালন কৰি বৈজ্ঞানিক পদ্ধতিৰে মাছ পোহাৰ ব্যৱস্থা হাতত ললে মহকুমাটোৰ মাছৰ যোগান

যথেষ্ট বৃদ্ধি হব আৰু অঞ্চলটোৰ পৰা মাছ বপ্তানি কৰিব পৰা অৱস্থা আহিব। একেদৰে, নিবনুৱা যুৱক-যুৱতীসকলে ব্যৱসায়িক ভিত্তিত মীন পালনৰ প্ৰতি মন মেলিলে নিজ নিজ সংস্থাপনৰ উপৰিও মাছৰ যোগান বৃদ্ধিত প্ৰভুত বৰঙনি যোগাব পাৰিব।

চৰাইদেউ মহকুমাৰ অৰ্থনৈতিক মানচিত্ৰখন সলনি কৰাৰ ক্ষেত্ৰত মহকুমাটোৰ বেচম শিল্পই গুৰুত্বপূৰ্ণ ভূমিকা গ্ৰহণ কৰিব পাৰে। সমগ্ৰ মহকুমাটোতে এবাগছ, চোম, নুনী আদিৰ খেতি কৰিব পৰা যায়। এই গছসমূহৰ অৱলম্বনত অসমৰ ঐতিহ্যপূৰ্ণ বেচম শিল্পৰ বিকাশ ঘটোৱাৰ যথেষ্ট স্থল অঞ্চলটোত আছে। বৰ্তমান সময়লৈকে এই দিশত যিখিনি কৰা হৈছে তাক আশানুৰূপ বুলিব নোৱাৰি। বেচম শিল্পৰ ওপৰত ভিত্তি কৰি ভালেসংখ্যক গ্ৰাম্যালোকে জীৱন নিৰ্বাহৰ এক অৱলম্বন লাভ কৰিছে। অৱশ্যে, এই ক্ষেত্ৰত নিয়োজিত উৎপাদকসকলে উৎপাদিত পলুসমূহ বিক্ৰি কৰি উপযুক্ত মূল্য নাপায়। তদুপৰি, মহকুমাটোৰ বেচম উৎপাদনক বেচম শিল্প আখ্যা দিয়াতকৈ বেচম খেতি বোলাহে উচিত হ'ব। কাৰণ, ইয়াত উৎপাদিত এবী, মুগা আৰু পাট পলুসমূহৰ বৈজ্ঞানিক পদ্ধতিৰে প্ৰক্ৰিয়াকৰণ কৰি এবী, মুগা আৰু পাটকাপোৰ তৈয়াৰ কৰা উদ্যোগ অঞ্চলটোত নাই। দুই-চাৰিজন উৎপাদকে ঘৰুৱাভাৱে সূতা তৈয়াৰ কৰি কাপোৰ উৎপাদন কৰে; কিন্তু এই বিলাকৰ উপযুক্ত মানদণ্ডৰ অভাৱত উৎপাদকে বহু কষ্টৰ বিনিময়ত সামান্য মূল্যাহে লাভ কৰে। ১৯৯৪ চনৰ পৰিসংখ্যা মতে মহকুমাটোত বেচম গাওঁ

হ'ল ২৩৪ খন। মহকুমাটোত চৰকাৰী বেচম কাৰ্ম ৫ খন আছে। এই কাৰ্মসমূহত গাওঁ অঞ্চলৰ বহুতো লোকে লেটা উৎপাদন কৰি চৰকাৰক বিক্ৰি কৰে। ১৯৯৪ চনত মহকুমাটোত এবী, মুগা আৰু পাটপলুৰ উৎপাদন ক্ৰমে ৬২৭৫ কিঃ প্ৰাঃ, ৪৯২১ কিঃ প্ৰাঃ আৰু ৪১৯ কিঃ প্ৰাঃ।

ঔদ্যোগিক দিশত এই অঞ্চলটো একেবাৰে পিচ পৰা। সমগ্ৰ মহকুমাটোত লাকোৱা তাপ-বিদ্যুৎ প্ৰকল্প আৰু চাহ উদ্যোগক বাদ দিলে বেচৰকাৰীখণ্ডত আন কোনো বৃহৎ উদ্যোগ দেখা পোৱা নাযায়। চাহ উদ্যোগৰ ক্ষেত্ৰত এই অঞ্চলটো যথেষ্ট আগবঢ়া। প্ৰাপ্ত তথ্যমতে মহকুমাটোত ৫৯ খন ডাঙৰ চাহবাগিছা আছে। ইয়াৰ অধিকাংশ বাগিছাৰ নিজা কাৰখানা আছে। ১৯৯২-৯৩ চনত এই বাগানসমূহৰ দখলত মুঠ ২৫, ৭২৯'৭ হেক্টৰ ভূমি আছিল আৰু তাৰ ১৩, ৭১৭ হেক্টৰত চাহখেতি কৰা হৈছিল। এই একেবছৰতে বাগান সমূহৰ জৰিয়তে পোৱা মুঠ চাহৰ উৎপাদনৰ পৰিমাণ আছিল ২৯, ৫৬৪ হেজাৰ কিলো-গ্ৰাম। বৰ্তমান অঞ্চলটোত ডাঙৰ চাহবাগানৰ সংখ্যা প্ৰায় একে আছে। এই বাগানসমূহত প্ৰায় ৯, ০০০ লোকে কাম কৰি আছে। এই বাগান সমূহে বছৰি প্ৰায় ৭০ লাখ ঘন মিটাৰ গেচ আৰু প্ৰায় ২৩০০ কিলোৱাট বিদ্যুৎ শক্তিৰ ব্যৱহাৰ কৰে। এই বাগান সমূহৰ উপৰিও যোৱা কেই-বছৰত অঞ্চলটোত ভালে সংখ্যক ক্ষুদ্ৰ চাহবাগিছা গঢ়ি উঠিছে। এই বাগিছাসমূহে বহুতো নিবনুৱা লোকৰ স্বনিয়োজনৰ সুবিধা সৃষ্টি কৰিছে। অঞ্চল-টোত বিস্তৃত হৈ থকা এই চাহবাগান সমূহে

ইয়াৰ আৰ্থ-সামাজিক বিকাশত কিছু পৰিমাণে হলেও বৰঙনি আগবঢ়োৱা পৰিলক্ষিত হৈছে। অঞ্চলটোত গঢ়ি উঠা বিভিন্ন শিক্ষা, সাংস্কৃতিক অনুষ্ঠান-প্ৰতিষ্ঠানলৈ এই বাগিছাসমূহে যথেষ্ট আৰ্থিক বৰঙনি আগবঢ়োৱা দেখা যায়।

প্ৰাকৃতিক সম্পদৰ দিশেৰে লক্ষ্য কৰিলে কব পাৰি যে এই মহকুমাতে তেনেধৰণৰ কোনো ধাতৱ সম্পদ পোৱা নাযায়। অঞ্চলটো খনিজ সম্পদৰ ক্ষেত্ৰত তুলনামূলক ভাৱে দুখীয়া। লাকোৱা তৈল ক্ষেত্ৰই হৈছে অঞ্চলটোৰ খনিজ তেলৰ মূল ক্ষেত্ৰ। তেল আৰু প্ৰাকৃতিক গেচ আয়োগৰ অধীনত এই তৈল ক্ষেত্ৰত খাৰুৱা তেল উৎপাদন কৰা হয়। কলস্বৰূপে, এই অঞ্চলত এক তৈলনগৰী গঢ়ি উঠিছে আৰু ই যথেষ্ট সংখ্যক লোকক কৰ্মসংস্থাপনৰ সুবিধা প্ৰদান কৰিছে। ডিব্ৰুগড় জিলাৰ জয়পুৰ কয়লাখনিৰ একাংশ চৰাইদেউ মহকুমাৰ অন্তৰ্গত হৈ আছে। এই কয়লাখনিতো বিশেষ প্ৰাকৃতিক কাৰণত উৎপাদন বন্ধ হোৱাৰ উপক্ৰম হোৱা বুলি জানিব পৰা গৈছে। বনজ সম্পদৰ দিশত অঞ্চলটো বিশেষ আগবঢ়া নহয়। অঞ্চলটোত থকা বনাঞ্চল সমূহৰ পৰিমাণ দুখজনকভাৱে হ্রাস পাই অহা পৰিলক্ষিত হৈছে। কাঠৰ চোৰাং কাৰবাৰী আৰু বেদখলিৰ প্ৰকোপত বনাঞ্চলসমূহ ক্ৰমাৎ ধ্বংসৰ মুখলৈ আগবাঢ়িছে। এই ক্ষেত্ৰত চৰকাৰে প্ৰতি-ৰোধ মূলক ব্যৱস্থা গ্ৰহণ কৰিছে যদিও এনে কাৰবাৰ সম্পূৰ্ণৰূপে বন্ধ কৰিব পৰা হোৱা নাই। ১৯৯৩-৯৪ চনত সমগ্ৰ মহকুমাটোত থকা বনাঞ্চলৰ পৰিমাণ হ'ল ১১২'৬৬ বৰ্গ কিলোমিটাৰ। ইয়াৰোপৰি অঞ্চলটোত ৪'৮৮ বৰ্গ কিলোমিটাৰ

এলেকাৰ প্ৰস্তাৱিত সংৰক্ষিত বনাঞ্চল আছে। অঞ্চলটোৰ কেইটামান মূল বনাঞ্চল হ'ল— অভয়-পুৰ সংৰক্ষিত বনাঞ্চল, দিৰাই সংৰক্ষিত বনাঞ্চল, বৰহাট সাপেখাতী সংৰক্ষিত বনাঞ্চল আৰু দিল্লী সংৰক্ষিত বনাঞ্চল।

অঞ্চলটোৰ ব্যৱসায়-বাণিজ্যৰ জগতখনত থলুৱা লোকৰ অংশ গ্ৰহণতকৈ বিহাৰ, ৰাজস্থান আদি অঞ্চলৰ লোকৰ আধিপত্য বেছি। অৱশ্যে, পলমকৈ হ'লেও এই দিশত থলুৱা লোকৰ আনুগত্য কিছু বৃদ্ধি হোৱা পৰিলক্ষিত হৈছে। কাৰবীয়া নাগালেণ্ড আৰু অৰুণাচলৰ লগত পোনপটীয়া সংযোগ থকাৰ বাবে অঞ্চলটোত দোকান, বজাৰ তথা ব্যৱসায়িক সম্প্ৰসাৰণৰ উৎসাহ বৃদ্ধি পোৱা দেখা যায়। তামোলৰ ব্যৱসায়ত অঞ্চলটো যথেষ্ট লাভজনক। এই অঞ্চলৰ পৰা বছৰি প্ৰায় ১, ৩৫, ০০০ পোণ তামোল ইম্ফল, ধুবুৰী আদি অঞ্চললৈ ৰপ্তানি হোৱা দেখা যায়। অৱশ্যে এই ৰপ্তানি নিয়মিত নহয়। তামোলৰ পাই-কাৰী ব্যৱসায়তো থলুৱা লোকৰ অংশ গ্ৰহণ কম। মাছ, শাক-পাচলি আদিৰ ব্যৱসায়তো অঞ্চলটো যথেষ্ট লাভজনক।

বিদ্যুৎ শক্তিৰ উৎপাদনৰ ক্ষেত্ৰত মাই-বেলাত থকা লাকোৱা তাপ বিদ্যুৎ প্ৰকল্পৰ কথা উল্লেখ কৰিব পাৰি। এই প্ৰকল্পৰ বৰ্তমান প্ৰতি-ষ্ঠাপিত ক্ষমতা হ'ল ১১০ কিলোৱাট। প্ৰাকৃতিক গেচৰ অভাৱত এই প্ৰকল্পই ৫০-৫৫ কিলোৱাটৰ ভিতৰতহে বিদ্যুৎ উৎপাদন কৰিব পাৰিছে। এই প্ৰকল্পৰ স্থাপনে যথেষ্ট সংখ্যক লোকৰ কৰ্ম-সংস্থাপনৰ পথ মুকলি কৰাৰ লগতে পৰোক্ষভাৱে অৰ্থনৈতিক উন্নয়নত সহায় কৰিছে। মহকুমাটোত

যোগদান ধৰা বিদ্যুতৰ একাংশ নামৰূপ তাপ বিদ্যুৎ প্ৰকল্প আৰু একাংশ লাকোৱা তাপবিদ্যুৎ প্ৰকল্পৰ পৰা পোৱা যায়। অঞ্চলটোৰ অধিকাংশ গাওঁলৈ বিদ্যুৎ সেৱাৰ সম্প্ৰসাৰণ ঘটিছে যদিও সঘন বিদ্যুৎ নাটনিয়ে জনসাধাৰণক অসুবিধাত পেলায়।

এটা অঞ্চলৰ উন্নয়নত বেঙ্গ বা আন বিত্তীয় অনুষ্ঠানৰ ভূমিকা অনস্বীকাৰ্য্য। ১৯৯৪ চনত অঞ্চলটোত থকা ব্যৱসায়িক বেঙ্গৰ শাখা হ'ল মুঠ ৯টা। ইয়াৰে ৬টা গাওঁ অঞ্চলত আৰু ৩টা নগৰ অঞ্চলত, আঞ্চলিক গ্ৰাম্য বেঙ্গৰ শাখা হ'ল ৯টা। ইয়াৰ ৮ টাই গ্ৰাম্য অঞ্চলত স্থাপিত। সমবায় বেঙ্গৰ শাখা হ'ল ২ টা। ইয়াৰে এটা গাওঁ অঞ্চলত। ইয়াৰোপৰি মহকুমাটোৰ নগৰ অঞ্চলত এটা মাটি-বন্ধকী বেঙ্গ আছে। সমবায় বেঙ্গৰ কথা বাদ দিলে বাকী বেঙ্গ সমূহে অঞ্চলটোত ব্যৱসায়-বাণিজ্য আদিৰ সম্প্ৰসাৰণত যথেষ্ট অৰিহণা যোগাই আহিছে। অৱশ্যে, মহকুমাটোৰ মাটিকালি আৰু জনসংখ্যালৈ চাই এই বেঙ্গ-বিলাকৰ অধিক শাখাৰ সম্প্ৰসাৰণ ঘটোৱা উচিত। মহকুমাটোত থকা সমবায় বেঙ্গৰ ক্ষেত্ৰত শিৱসাগৰ জিলা কেন্দ্ৰীয় সমবায়বেঙ্গৰ কথা উল্লেখ কৰিব পাৰি। এই বেঙ্গৰ সোণাৰি শাখাই আজি প্ৰায় ৫/৬ বছৰ পূৰ্বলৈকে বহুতো লোকক দোকান, গাড়ী, মটৰ চাইকেল আদিৰ বাবে ঋণৰ যোগান ধৰিছিল। কিন্তু ঋণগ্ৰহণকাৰী সকলে ঋণ পৰিশোধ নকৰা আৰু বেঙ্গ পৰিচালনাত জড়িত লোকৰ অদক্ষতা আদিৰ বাবে মূৰকত এই বেঙ্গে জমাকাৰীক তেওঁলোকৰ জমা-ধন ঘূৰাই দিবলৈও অসমৰ্থ হৈছে। সৰ্বসাধাৰণ

লোকৰ বেঙ্গটোৰ প্ৰতি আস্থা লোপ পাইছে। সমবায়ৰ আদৰ্শৰ প্ৰতি জনসাধাৰণৰ আস্থা পুনৰ প্ৰতিষ্ঠা কৰাৰ বাবে বেঙ্গটো পুনৰ উজ্জীৱিত কৰাত বেঙ্গ কৰ্তৃপক্ষ তথা স্থানীয় প্ৰশাসনে প্ৰয়োজন হলে দৃঢ় আইনগত ব্যৱস্থা গ্ৰহণ কৰা উচিত। এই বেঙ্গ সাপেক্ষাতীত স্থাপন কৰা শাখাটো জনসাধাৰণৰ আস্থাৰ অভাৱতে আবৰ্ত্তনীয়ে পৰা প্ৰায় বন্ধ হৈ আছে। বেঙ্গ সেৱাৰ উপৰিও ইতিমধ্যে সোণাৰিত জীৱন বীমা নিগমৰ এটি কাৰ্যালয় স্থাপিত হৈছে। ই অঞ্চলটোৰ বীমা-সেৱাৰ সম্প্ৰসাৰণত যথেষ্ট ইন্ধন যোগাইছে।

সমগ্ৰ মহকুমাটোতে গ্ৰাম্য উন্নয়নৰ দিশত চৰকাৰে যথেষ্ট কাৰ্য্য ব্যৱস্থা গ্ৰহণ কৰিছে। এই ক্ষেত্ৰত মহকুমাত থকা ৭৩ উন্নয়ন কাৰ্যালয় আৰু গাওঁপঞ্চায়ত সমূহৰ জৰিয়তে কেন্দ্ৰীয় চৰকাৰ আৰু অসম চৰকাৰৰ বিভিন্ন উন্নয়নমূলক আঁচনিৰ ৰূপায়ন কৰা হৈছে। ১৯৯৪-৯৫ চনৰ তথ্যমতে মহকুমাটোত মুঠ ৪ টা উন্নয়ন ৭৩ আৰু ৩৮ খন গাওঁ পঞ্চায়ত আছে। উক্ত বছৰটোত অঞ্চলটোত গ্ৰহণ কৰা বিভিন্ন গ্ৰাম্য উন্নয়নৰ আঁচনিৰ সম্পৰ্কে এইখিনিতে এটি আভাস লব পাৰি। একীভূত গ্ৰাম্য উন্নয়ন আঁচনি (IRDP) ৰ অধীনত ২৩৪ টা আঁচনি গ্ৰহণৰ লক্ষ্যৰ বিপৰীতে ৬৫৫ টা আঁচনি গ্ৰহণ কৰা হয়। জৱাহৰ বোজগাব যোজনাৰ অধীনত মুঠ ০.২৪৩ লাখ মানৱদিন সৃষ্টিৰ লক্ষ্যৰ বিপৰীতে ১.৫৭৫ লাখ মানৱদিন সৃষ্টি কৰা হয়। TRYSEM আঁচনিৰ অধীনত ৭৩ জন প্ৰশিক্ষাৰ্থীক সুবিধা দিয়াৰ লক্ষ্য লোৱা হৈছিল আৰু ৭৭ জন প্ৰশিক্ষাৰ্থীক এনে সুবিধা প্ৰদান কৰা হয়। উক্ত বছৰটোত মহকুমাটোত ৮ টা

গোবৰ্গেচ প্ৰকল্প স্থাপনৰ লক্ষ্য লোৱা হৈছিল। কিন্তু বাস্তৱক্ষেত্ৰত ১ টাহে এনে প্ৰকল্প স্থাপন কৰিব পৰা হ'ল। ১৯৯৪-৯৫ বছৰটোত চৰকাৰৰ বিভিন্ন আঁচনিৰ জৰিয়তে মুঠ ২৯ জন লোকলৈ স্থানিয়োজনৰ সুবিধা আগবঢ়োৱা হয়।

মহকুমাটোৰ গাতে লাগি আছে ঐতিহাসিক চৰাইদেউ মৈদাম। এই মৈদামৰ উপৰিও অঞ্চলটোত আন দুই এটা ৰজাদিনীয়া মৈদাম আছে। এই মহকুমাৰ পশ্চিম প্ৰান্তত থকা দিল্লী-ঘাটৰ প্ৰাকৃতিক দৃশ্য অতি মনোমোহা। তছ-পৰি, অঞ্চলটোত কেইবাটাও ৰজাদিনীয়া পুখুৰী আছে। এই ঐতিহাসিক সম্পদ সমূহৰ উপযুক্ত সংৰক্ষণ কৰা প্ৰয়োজন। যথেষ্ট সংখ্যক চাহ-বাগিছাৰে পৰিপূৰ্ণ, দুখন ৰাজ্যৰ সীমান্তত থকা এই মহকুমাটোক পৰ্য্যটকৰ এক আকৰ্ষণস্থলী হিচাপে গঢ় দিব পৰাৰ স্থল নথকা নহয়।

চৰাইদেউ মহকুমাৰ অৰ্থনৈতিক অৱস্থা বৰ্ত্তমানেও বৰ সন্তোষজনক বুলিব নোৱাৰি। অঞ্চলটোৰ যথেষ্ট সংখ্যক লোক এতিয়াও দৰিদ্ৰসীমা-

ৰেখাৰ তলত। শিক্ষা, জনস্বাস্থ্য আদিৰ উপযুক্ত সা-সুবিধাৰ পৰা জনসাধাৰণ যথেষ্ট পৰিমাণে বঞ্চিত হৈ আছে। জলসিঞ্চনৰ অভাৱ, বিদ্যুৎ খোৱাপানীৰ অভাৱ, বাট-পথৰ অসুবিধা, যান-বাহনৰ অসুবিধা, বানপানীৰ সমস্যা আদি অঞ্চলটোত অহৰহ বিৰাজ কৰি থাকে। কৰ কাটলৰ জৰিয়তে চৰকাৰে এই অঞ্চলৰ পৰা যথেষ্ট ৰাজহ সংগ্ৰহ কৰে। কেৱল ভূমি ৰাজহৰ পৰাই যোৱা ১৯৯৪-৯৫ চনত অসম চৰকাৰে ৪৪৪'৪৬ হেজাৰ টকা লাভ কৰিছিল। চৰকাৰে ৰাজনৈতিক লাভ-লাভতকৈ জনহিতকৰ কামত অধিক মনোনিবেশ কৰিলেহে অঞ্চলটোৰ প্ৰকৃত বিকাশ হ'ব। ইয়াৰ লগতে জনসাধাৰণেও তেওঁলোকৰ মান-সিকতাৰ পৰিবৰ্ত্তন কৰা প্ৰয়োজন। স্থানীয় যুৱক-যুৱতী সকলৰ মাজত সহজ ধন অৰ্জন কৰা আৰু চাকৰীমুখী মনোভাৱ বৃদ্ধি পোৱা পৰিলক্ষিত হৈছে। ব্যৱসায়িক মনোবৃত্তি, বৈজ্ঞানিক চিন্তাধাৰা, নতুন কলা-কৌশলৰ শিক্ষা-প্ৰশিক্ষণ আদিৰ প্ৰতি আগ্ৰহী হৈ অঞ্চলটোক স্থানিৰ্ভৰশীল আৰু বণ্টনী-মুখী কৰি গঢ়ি তুলিব পৰা যায়।



(বিঃ দ্ৰঃ— প্ৰবন্ধটো যুগুত কৰোতে মহকুমা পৰিসংখ্যা বিষয়াৰ কাৰ্যালয়ৰ পৰা পৰিসংখ্যা সমূহ সংগ্ৰহ কৰা হৈছে।)

সোণাৰি মহাবিদ্যালয় — এটি বিবরণ

—গোলাপ বৰগোহাঁই

অধ্যক্ষ, সোণাৰি মহাবিদ্যালয়

১৯৭০ চনৰ ৫ আগষ্ট। ৯৬ জন ছাত্র-ছাত্রীৰে ৬ গৰাকী শিক্ষক-শিক্ষয়িত্ৰী, এজন কাৰ্য্যালয় সহায়ক আৰু এজন ৪র্থ শ্ৰেণীৰ কৰ্মচাৰীক লৈ পুৰণি জিমখানা ক্লাব ঘৰত আৰম্ভ কৰা হ'ল সোণাৰি মহাবিদ্যালয়। ৩০/৪০ মাইল পথ বাটকুৰি বাই গৈ সমীপস্থ মহাবিদ্যালয়ত শিক্ষা গ্ৰহণ কৰিব লগা সোণাৰি অঞ্চলৰ বাইজৰ বাবে ই কম আনন্দৰ কথা নহয়।

সোণাৰিত এখন মহাবিদ্যালয়ৰ আৰম্ভণু-তাৰ কথা বিভিন্ন সভা সমিতিত চেগা-চোবোকাকৈ চলাই থকা হৈছিল যদিও, এই দিশত নিৰ্দিষ্ট এটি পদক্ষেপ দিয়া হ'ল ১৯৬৯ চনৰ ১৬ আগষ্ট তাৰিখে। সেইদিনা সোণাৰিত এখন মহাবিদ্যালয় খোলা সম্পৰ্কে আলোচনা কৰিবলৈ সৰ্বশ্ৰী প্ৰণৱীৰাম বৰুৱা, ডিম্বেশ্বৰ গগৈ, কনক বৰুৱা, শান্তলাল আগৰৱালা আৰু আফ্ তাবুল হুছেইনৰ আহ্বান ক্ৰমে সাপেখাটি হাইস্কুলৰ তৎকালীন প্ৰধান শিক্ষক শ্ৰীসুকুমাৰ বৰুৱাৰ সভাপতিত্বত সোণাৰি নগৰ প্ৰাথমিক বিদ্যালয়ত এখন বাজ-ছৱা সভা বহে। এই সভাই ১৯৭০ চনতে সোণাৰিত

এখন মহাবিদ্যালয় স্থাপন কৰাৰ সিদ্ধান্ত গ্ৰহণ কৰি ৭৫ জন সদস্যৰে এখন প্ৰস্তুতি সমিতি গঠন কৰি দিয়ে (পৰিশিষ্ট-১)। এই প্ৰস্তুতি সমিতিয়ে ৩১ আগষ্ট তাৰিখে বহা প্ৰথমখন বৈঠকতে ৩৩ জন সদস্যৰে এখন কাৰ্য্যকৰী সমিতি গঠন কৰি (পৰিশিষ্ট-২) পূঁজি সংগ্ৰহৰ বাবে যাৰ-তীয় ব্যৱস্থা লোৱাৰ দিহা কৰে। কাৰ্য্যকৰী সমিতিয়ে পূঁজি সংগ্ৰহৰ লগে লগে বিশ্ববিদ্যালয়ৰ লগত যোগাযোগ আৰম্ভ কৰি ১৯৭০ চনৰ জানু-ৱাৰী মাহৰ কুৰি তাৰিখে মহাবিদ্যালয় খোলাৰ অনুমতি বিচাৰি নিৰ্দিষ্ট মাতুলসহ আবেদন পত্ৰ ডিব্ৰুগড় বিশ্ববিদ্যালয়ত দাখিল কৰে।

নগৰৰ মাজমজিয়াত চৰকাৰে টায়ক বাগানৰ পৰা ১৯৬১ চনতে কিমিথোৱা পুৰণা জিমখানা ক্লাব ঘৰটো সেইসময়ত পৰিত্যক্ত অৱস্থাত আছিল। কাৰ্য্যকৰী সমিতিয়ে চৰকাৰৰ ওচৰত প্ৰস্তাৱিত মহাবিদ্যালয়খন এই ঘৰটোতে আৰম্ভ কৰিবলৈ অনুমতি বিচাৰি আবেদন জনায়। অসম চৰকাৰে চিঠি নং আৰ. এল. এ. ৩৩০/৬৬/৯৭ তাং ১১/৪/৭০ যোগে প্ৰস্তুতি সমিতিক এবছৰৰ বাবে

ঘৰটো ব্যৱহাৰ কৰিবলৈ অনুমতি দিয়ে। এই বছৰৰ ম্যাদ ওকলি যোৱাৰ পাছত প্ৰথমে ৩ বছৰৰ বাবে আৰু শেষত ঘৰটোসহ ১৫ বিঘা মাটি চিঠি নং জি, এ, জি, ১২৪/৬২/১১৭-(ক) তাং ৯/৮/৭৬ যোগে মহাবিদ্যালয়ত স্থায়ীভাৱে আৱৰ্জন দিয়ে। এই ঘৰটোৱে সোণাৰিবাসী বাইজক মহাবিদ্যালয়খন আৰম্ভ কৰাত প্ৰচুৰ সকাহ দিয়ে আৰু উদ্যোক্তাসকলৰ মনত আত্ম-বিশ্বাস বঢ়ায়।

গতিশীলতা বৃদ্ধি কৰিবৰ উদ্দেশ্যে ৩১/৫/৭০ তাৰিখে বহা কাৰ্য্যকৰী সমিতিয়ে এই সমিতিখন পুনৰ গঠন কৰাৰ সিদ্ধান্ত গ্ৰহণ কৰি ১৪/৬/৭০ তাৰিখে এখনি বাজছৱা সভা আহ্বান কৰে। বাজছৱা সভাই পূৰ্বৰ সমিতিখন ভঙ্গ কৰি ১৫ জন সদস্যৰে এখনি তদৰ্থ সমিতি গঠন কৰি দিয়ে। (পৰিশিষ্ট-৩)

মহাবিদ্যালয়ৰ দৰে এটি অনুষ্ঠান আৰম্ভ কৰা কিছু সহজ যেন লাগিলেও চলাই যোৱা অতি কঠিন কাম। ইয়াক আৰম্ভ কৰিবলৈ গৈ প্ৰথম সমস্যা হ'ল শিক্ষক শিক্ষয়িত্ৰীৰ। বৰ্ত-মানৰ উপাধ্যক্ষ শ্ৰীমুৰেশ দাস আৰু বৰ্তমানৰ অসম চৰকাৰৰ বিত্তীয় নিগমৰ সঞ্চালক শ্ৰীপ্ৰণৱ কুমাৰ খাউণ্ড আছিল স্থানীয় ভগৱতী প্ৰসাদ বৰুৱা উচ্চতৰ মাধ্যমিক বহুমুখী বিদ্যালয়ৰ বিষয় শিক্ষক। তেখেতসকলক অনা হ'ল ক্ৰমে বাজনীতি বিজ্ঞান আৰু ইতিহাস পঢ়াবলৈ। ধেমাজী দিচাং পানী হাইস্কুলৰ পৰা শ্ৰীৰতীন কোঁৱৰক অনা হ'ল ইংৰাজী পঢ়াবৰ বাবে। স্থানীয় চাহ মজছৰ সংঘৰ তৎকালীন কৰ্মচাৰী শ্ৰীৰামেশ্বৰ ধানোৱাৰে আনিলে বৰ্তমানৰ মন্ত্ৰী শ্ৰীদিলেশ্বৰ তাঁতীক অৰ্থ-

নীতি পঢ়াবলৈ। যুটীয়া সম্পাদক শ্ৰীকনক বৰুৱাই আনিলে শ্ৰীসোনমাই বৰাক অসমীয়া পঢ়াবৰ বাবে। শিক্ষা বিষয়টোৰ বাবে বিভিন্ন ধৰণে যোগাযোগ কৰি বহাৰ পৰা অনা হ'ল শ্ৰীকমলারতী শইকীয়া। চাকৰি বাদ দি ঘৰতে বহি থকা শ্ৰীবিষ্ণু বসুমতাৰী আৰু শ্ৰীকণী দত্তক নিয়োজিত কৰা হ'ল ক্ৰমে কাৰ্য্যালয় সহায়ক আৰু পিয়ন হিচাবে। অসমীয়া বিষয়ৰ ক্ষেত্ৰত অসুবিধাই দেখা দিয়াত কিছুদিনৰ পাছত সহায় কৰিবলৈ অনা হ'ল তেতিয়াৰ ভজোৰ বুনিয়াদী প্ৰশিক্ষণ কেন্দ্ৰৰ প্ৰৱক্তা শ্ৰীগদাধৰ চুতীয়া। এই প্ৰতি-বেদক আছিলো তিতাবৰ নন্দনাথ শইকীয়া মহাবিদ্যালয়ৰ ইতিহাসৰ প্ৰৱক্তা হৈ। শ্ৰীকনক বৰুৱা, শ্ৰীডিম্বেশ্বৰ গগৈ, মঃ আলতাৰ হুছেইন আদিৰ কথা এৰাব নোৱাৰি আছিলো সোণাৰিত মহাবিদ্যালয় পাতিবলৈ, এইয়ে আৰম্ভ।

পূঁজি সংগ্ৰহৰ সমস্যা সবাটোকৈ কঠিন। বিশ্ববিদ্যালয়ৰ পৰা কলেজ খোলাৰ অনুমতি পাবলৈ হলে তেতিয়াৰ দিনত কমেও ১৫,০০০ টকাৰ এটা স্থায়ী পূঁজি থাকিব লাগে। তছ-পৰি দৈনন্দিন খৰছ, নামমাত্ৰ যদিও কৰ্মচাৰীৰ পাৰিতোষিক ইত্যাদি আছেই। পূঁজিসংগ্ৰহৰ অভিযান ব্যাপকভাৱে চলাই স্থায়ী পূঁজিৰ ১৫ হেজাৰ টকা ১৯/৬/৭০ তাৰিখে জমা কৰা হয়। বাকী পাৰিতোষিক আদিৰ বাবে বিভিন্ন পন্থা অৱলম্বন কৰা হৈছিল। সোণাৰি নগৰৰ ভালে-কেইগৰাকী ব্যক্তিয়ে প্ৰতিমাহে নিৰ্দিষ্ট হাৰত একোটা বৰঙণী আগবঢ়াইছিল। (পৰিশিষ্ট-৪)। ১৯৭১ চনত সোণাৰিৰ সমবায় বিষয়া শ্ৰীমানিক বড়াৰ সহযোগত ধানৰ ব্যৱসায় কৰি প্ৰায় ৩

হাজাৰ টকা লাভ হৈছিল। ১৯৭১ চনৰ শেষৰ ফালে ধান চপোৱাৰ দিনত ঔণ্ডুৰি শ্যাম গাওঁ, লুপুৰাখন, টিয়কহাবি, সৰুপথাৰ, জলাহ, মাহমৰা আদি অঞ্চলত পথাৰৰ পৰা ডাঙৰি সংগ্ৰহ কৰি আনি বিক্ৰী কৰি প্ৰায় ৯ হাজাৰ টকা পোৱা গৈছিল।

সেইখিনি সময়ত সোণাৰিত চলচ্চিত্ৰ গৃহ বা অন্য কোনো আমোদ প্ৰমোদৰ ব্যৱস্থা নাছিল। তদৰ্থ সমিতিয়ে তাৰে সুবিধা লৈ প্ৰথমে নাজিৰাৰ প্ৰয়াত জান্টি আলি আৰু শেষত নামৰুপৰ শ্ৰীমুকুট দত্তৰ সহযোগত চিনেমা প্ৰদৰ্শন কৰি এটি নিয়মীয়া আয়ৰ ব্যৱস্থা কৰিছিল। তদুপৰি সোণাৰিত যিহেতুকে চাহ উদ্যোগ ব্যতিৰেকে অন্য কোনো উদ্যোগ নাই সেয়ে চাহবাগানৰ কৰ্মকৰ্তাসকলৰ ওচৰ চপাত প্ৰত্যেক বাগিছাই ১৯৭৩ চনৰ উৎপাদিত চাহৰ কিলোৱে প্ৰতি ১ পইছাকৈ বৰঙনি দিয়াৰ সিদ্ধান্ত কৰে। তাৰে প্ৰথম কিস্তি হিচাবে প্ৰায়বোৰ বাগানেই ৩ হাজাৰকৈ টকা দিয়ে। অৱশিষ্ট ধনখিনি অৱশ্যে পোৱা নহ'ল। চাহ মজুতৰ ভাই-ভনীসকলে প্ৰত্যেকেই ১ টকাকৈ দিয়াৰ যি সিদ্ধান্ত কৰিছিল সেই টকা কিন্তু প্ৰায়ে পোৱা হৈছিল।

চৰকাৰৰ সাহায্যৰ ক্ষেত্ৰত অনুদান হিচাবে প্ৰথমে ঘৰ সজাৰ বাবে ৮,০০০.০০ টকা আৰু ছোৱালী জিৰণি কোঠাৰ বাবে ৫,০০০.০০ টকা মুঠ ১৩০০০.০০ টকা ১৯৭২ চনৰ জুলাই মাহত পোৱা হয়। পুনৰ ১৯৭৩ চনৰ মাৰ্চ মাহত ১০,০০০.০০ টকাৰ আন এটা অনুদান চৰকাৰৰ পৰা পোৱা হয় আৰু সেই মাৰ্চ মাহৰ পৰাই মাহে এহাজাৰ টকাকৈ এটা পুনঃপৌণিক অনু-

দান চৰকাৰে মঞ্জুৰ কৰাৰ ফলত মহাবিদ্যালয়খন চলাই যোৱাত যথেষ্ট সকাহ পোৱা হয়।

এনেদৰেই বিভিন্ন অৰ্থনৈতিক ঘাত-প্ৰতি-ঘাতৰ মাজেদি আগুৱাই গৈ বৰ্তমানৰ মুখ্যমন্ত্ৰীৰ বিশেষ তৎপৰতাৰ বাবে ১৯৭৭ চনৰ ১ জুলাই তাৰিখৰ পৰা সোণাৰি মহাবিদ্যালয়খনি ঘাটি-মঞ্জুৰী ব্যৱস্থাৰ অন্তৰ্ভুক্ত হয়।

প্ৰথমতে শ্ৰেণীসমূহ পুৱা আৰু গধূলি দুয়োটা খেপতে বহিছিল যদিও শিক্ষক তথা ছাত্ৰ-ছাত্ৰী সকলৰ কিছু অসুবিধা হোৱাৰ বাবে ইং ১/১০/৭০ তাৰিখৰ পৰা দিনতে লোৱাৰ ব্যৱস্থা কৰা হয়। সোণাৰি মহাবিদ্যালয়ৰ প্ৰথম ছাত্ৰ হোৱাৰ গোঁৱৰ অৰ্জন কৰে শ্ৰীপ্ৰিয়তোষ চাংমাইয়ে আৰু দ্বিতীয় অৰ্থচ প্ৰথম ছাত্ৰীৰ গোঁৱৰৰ অধিকাৰী হয় শ্ৰীখুচি প্ৰামানিক।

সৌভাগ্যৰ কৰ্মা যে মাত্ৰ এটা বছৰৰ বাবেহে সোণাৰি মহাবিদ্যালয়ৰ ছাত্ৰ-ছাত্ৰীসকলে অনিয়মী-য়াকৈ পৰীক্ষা দিব লগা হৈছিল। বিশ্ববিদ্যালয়ৰ দ্বাৰা আৰোপিত প্ৰায়বোৰ চৰ্তকে পূৰণ কৰাৰ বাবে প্ৰাক-বিশ্ববিদ্যালয় শ্ৰেণীৰ ক্ষেত্ৰত ১৮/১১/৭১ তাৰিখৰ পৰাই বিশ্ববিদ্যালয়ৰ স্বীকৃতি পোৱা হয়। স্নাতক শ্ৰেণীৰ স্বীকৃতি পোৱা হয় ১/৫/৭৫ তাৰিখৰ পৰা। সেয়ে ১৯৭৩/৭৪ চনৰ পৰাই ছাত্ৰ-ছাত্ৰী সকলে নিজ শিক্ষানুষ্ঠানতে বিশ্ববিদ্যা-লয়ৰ ফাইনেল পৰীক্ষাসমূহ দিব পৰা হৈছিল। প্ৰথমে মেজৰ আৰম্ভ কৰা হৈছিল অৰ্থনীতি বিষয়ত। ক্ৰমাত শিক্ষা, অসমীয়া আৰু ৰাজনীতি বিজ্ঞান বিষয়ত আৰম্ভ কৰা হয় আৰু শেহতী-য়াকৈ বুৰঞ্জী আৰু অঙ্ক শাস্ত্ৰতো মেজৰ আৰম্ভ কৰা হৈছে।

মহাবিদ্যালয় পৰিচালনা সমিতিৰ বিভিন্ন বৈঠকত সোণাৰি মহাবিদ্যালয়ত বিজ্ঞান শাখাটো আৰম্ভ কৰাৰ কথা আলোচনা হৈছিল যদিও বিশেষকৈ অৰ্থনৈতিক দিশটোৰ প্ৰতি লক্ষ্য কৰি সাহস কৰিব পৰা নাছিল। উদ্যোগী ৰাইজৰ ফালৰ পৰাও বিভিন্ন সময়ত সোণাৰি মহাবিদ্যা-লয়ত বিজ্ঞান শাখাটো আৰম্ভ কৰাৰ পৰামৰ্শ আহিছিল। চাপৰিলে মেঘ নেৰাই বোলা প্ৰৱ-চনটোৰ কথা ভাৰি পৰিচালনা সমিতিয়ে ১৯৮৪/৮৫ শিক্ষাবৰ্ষৰ পৰা সোণাৰি মহাবিদ্যালয়ত বিজ্ঞান শাখাটো আৰম্ভ কৰে। আৰম্ভ কৰাৰ ক্ষেত্ৰত স্থানীয় ভগৱতী প্ৰসাদ বৰুৱা সৌৱৰণী উচ্চতৰ মাধ্যমিক বিদ্যালয়ৰ বিষয় শিক্ষক সৰ্বশ্ৰী যতীন বৰগোহাঁই, প্ৰিন্স দত্ত, ভৰত বড়া, ভীৰ্থ গোস্বামী আৰু আলিম আহমেদৰ অৱদান স্মৰণীয়। তেখেত সকলৰ নিজ কৰ্তব্যৰ উপৰিও প্ৰথম বছৰত মহাবিদ্যালয়ৰ শ্ৰেণীসমূহত পাঠদান নকৰাহেঁতেন হয়তো বিজ্ঞান শাখাটো অঙ্কৰিত হোৱাত পলম হ'লহেঁতেন। ক্ৰমাত ৰাইজৰ সহায়-সহযোগত বিজ্ঞান শাখাটো পৰিস্ফুট হৈ উঠিল।

মহাবিদ্যালয়ৰ পৰিচালনা সমিতিয়ে বিজ্ঞান শাখাটো চলাই নিয়াৰ ক্ষেত্ৰত যথেষ্ট অৰ্থনৈতিক সংকটৰ সন্মুখীন হৈছিল। উপহাৰ কুপনৰ জৰি-য়তে প্ৰায় আঢ়ৈ লক্ষ টকাৰ পুঁজি সংগ্ৰহ হৈছিল যদিও বিজ্ঞানাগাৰৰ খৰচৰ তুলনাত সেয়া নগণ্য আছিল। উপহাৰ কুপনৰ সফলতাৰ ক্ষেত্ৰত তৎকালীন মহকুমাধিপতি শ্ৰীভূপেন দাসৰ সহায়-সহানুভূতি পাহৰিব নোৱাৰি। সেইখিনি সময়তে ঘৰ-ছোৱাৰ আদিও সাজিব লগা হোৱাৰ বাবে অৰ্থনৈতিক সংকট বেছি প্ৰকট হৈ পৰিছিল। কিন্তু অনুষ্ঠান-

টিৰ প্ৰতি ৰাইজৰ মৰমৰ বাবেই কোনো সম-স্যাই মহাবিদ্যালয় খনিৰ প্ৰগতিত ব্যাঘাট জন্মাব পৰা নাছিল। ১৯৮৪ চনত প্ৰায় ১৫ দিনৰ ভিতৰতে ৰাইজৰ পৰা ৭৫ বাণ্ডিল টিনপাট সংগ্ৰহ কৰা হৈছিল।

এনেদৰে বিভিন্ন ঘাত-প্ৰতিঘাতৰ মাজেদি আহি ১৯৯২ চনৰ জুলাই মাহৰ পৰা স্থানীয় বিধায়কৰ তৎপৰতাত সোণাৰি মহাবিদ্যালয়ৰ বিজ্ঞান শাখাটো ঘাটি মঞ্জুৰী ব্যৱস্থাৰ অন্তৰ্ভুক্ত হয়। বিজ্ঞান শাখাত কেৱল সাধাৰণ স্নাতকৰ ব্যৱস্থা থকাৰ বাবে স্নাতক মহলাত ছাত্ৰ-ছাত্ৰীৰ সংখ্যা প্ৰথমৰে পৰা কম আছিল। ঘাটি মঞ্জুৰীৰ অন্তৰ্ভুক্ত হোৱাৰ লগে লগে জীৱবিদ্যা আৰু উদ্ভিদবিদ্যা বিষয়ত মেজৰ শ্ৰেণী আৰম্ভ কৰা হয়। বৰ্তমান মহাবিদ্যালয়খনিত সৰ্বমুঠ ৮ টা বিষয়ত মেজৰ শ্ৰেণীৰ ব্যৱস্থা হৈছেগৈ।

এই মহাবিদ্যালয়ৰ পৰা প্ৰথম শ্ৰীকমল শইকীয়াই ১৯৮৪ চনত ডিব্ৰুগড় বিশ্ববিদ্যালয়ৰ অন্তৰ্গত প্ৰাক-বিশ্ববিদ্যালয় পৰীক্ষাত দশম স্থান অধিকাৰ কৰি উত্তীৰ্ণ হৈছিল। ১৯৭৬ চনত স্নাতক পৰীক্ষাত প্ৰথম Distinction পাইছিল শ্ৰীঅমূল্য প্ৰসাদ শইকীয়াই। অৰ্থনীতি বিষয়ত প্ৰথম মেজৰ ৰাখিছিল শ্ৰীঅপূৰ্ব শইকীয়া আৰু শ্ৰীইন্দ্ৰকান্ত বড়াই আৰু প্ৰথম বিজ্ঞান স্নাতক আছিল শ্ৰীপূৰ্ণা-নন্দ বুঢ়াগোহাঁই আৰু শ্ৰীখাদিৰ ৰঞ্জন শইকীয়া।

মহাবিদ্যালয়খনৰ বাবে এটি প্ৰেক্ষাগৃহ বিচাৰি ভাৰতীয় চাহ সন্থাৰ অসম শাখাৰ ওচৰ চপাত তেখেতসকলে T A I ৰ সহযোগত ৭.৭৪.১০২.০০ টকা ব্যয়ত নিৰ্মাণ কৰি এটি প্ৰেক্ষা-গৃহ ৯/১১/৯১ তাৰিখে কলেজ কৰ্তৃপক্ষক চম্ভাই

দিয়ে। এই গৃহটিয়ে সোণাৰি মহাবিদ্যালয়ৰ বহু সমস্যা সমাধান কৰে। মহাবিদ্যালয়-বিজ্ঞানাগাৰ নিৰ্মাণৰ বাবে সাহায্য বিচাৰি স্থানীয় তেল আৰু প্ৰাকৃতিক গেচ আয়োগৰ কাষ চপাত তেখেতসকলে শিৱসাগৰ জিলাৰ Development Board ৰ যোগেদি ৫ লক্ষ টকা মঞ্জুৰ কৰে। তাৰে প্ৰথম কিস্তিত ১ লক্ষ, দ্বিতীয় কিস্তিত ৮০ হেজাৰ আৰু তৃতীয় কিস্তিত ১ লক্ষ মুঠ — ২ লক্ষ ৮০ হেজাৰ টকা পোৱা হয়। বাকী মঞ্জুৰীৰ টকা খিনি ১৯৯১ চনৰ পৰা অদ্য পৰি-মিত নোপোৱাত বিজ্ঞানাগাৰৰ দুটা কোঠা আধ-কৰা হৈ বয়। শেহতীয়া ভাৱে মহাবিদ্যালয়ৰ ৰূপালী জয়ন্তী উদ্‌যাপনৰ লগত খাপ খোৱাই কিছু ঘৰ দুৱাৰ সঁজাৰ আঁচনি গ্ৰহণ কৰি বিভিন্ন ব্যক্তি তথা অনুষ্ঠান প্ৰতিষ্ঠানক অনুবোধ জনোৱা হৈছিল। তাৰে পৰিপ্ৰেক্ষিতত স্থানীয় বিধায়ক

তথা বান নিয়ন্ত্ৰণ মন্ত্ৰী শ্ৰীশৰৎ বৰকটকীয়ে ৫০ হেজাৰ টকা আৰু সাংসদ শ্ৰীভদ্ৰেশ্বৰ বুঢ়া-গোহাঁইয়ে Area Development Fund ৰ পৰা বিজ্ঞানাগাৰৰ দুটা কোঠা সাজিবৰ বাবে মুঠ ১,৫০,০০০.০০ টকা দিয়ে। ইয়াৰ বাহিৰেও আৰু কেইটামান কাম বৰ্তমান চলি আছে। লগতে স্থানীয় দাতা শ্ৰীহিম হাজৰিকাই তেখেতৰ শত্ৰুৰে প্ৰয়াত বসন্ত দত্তৰ সৌৰৰণত মহা-বিদ্যালয়ৰ স্থায়ী তোৰণখন নিৰ্মাণ কৰি দিছে।

সোণাৰি মহাবিদ্যালয়খনি গঢ় দিয়াৰ ক্ষেত্ৰত বাইজৰ অকুণ্ঠ সহযোগৰ কথা দোহৰা নিশ্চ-য়োজন। ওপৰত উল্লেখিত ব্যক্তিসকলৰ বাদেও বহুজনৰ কথা হয়তো আমি উল্লেখ কৰিব পৰা নাই। তাৰ বাবে যেন দায়-দোষ মাৰ্জ্জনা কৰে। অদূৰ ভৱিষ্যতে সোণাৰি মহাবিদ্যালয় খনিয়ে পূৰ্ণতা লাভ কৰক এই প্ৰাৰ্থনাৰে সামৰিলো।

পৰিশিষ্ট — ১

- | | |
|------------------------------------|--|
| ১। প্ৰয়াত বিমলা প্ৰসাদ চলিহা | ১১। প্ৰয়াত পৰনাথ শৰ্মা |
| ২। শ্ৰী কামাখ্যা প্ৰসাদ বৰুৱা | ১২। শ্ৰী কেশৱ সেন শৰ্মা |
| ৩। " জানকী সন্দিকৈ | ১৩। উপপ্ৰতি সমাহৰ্তা, সোণাৰি |
| ৪। প্ৰয়াত প্ৰফুল্ল চন্দ্ৰ বৰুৱা | ১৪। ভাৰপ্ৰাপ্ত বিষয়া, সোণাৰি থানা |
| ৫। শ্ৰী সুকুমাৰ বৰুৱা | ১৫। শ্ৰী কনক বৰুৱা |
| ৬। টাউকাৰ্ বাগিছাৰ জেনেবেল মেনেজাৰ | ১৬। শ্ৰী ডিম্বেশ্বৰ গগৈ |
| ৭। শ্ৰী বলীন শইকীয়া | ১৭। সোণাৰি শাখা চাহ মজত্ৰৰ সজ্জৰ সভাপতি |
| ৮। " প্ৰণৱিৰাম বৰুৱা | ১৮। সোণাৰি শাখা চাহ মজত্ৰৰ সজ্জৰ সম্পাদক |
| ৯। প্ৰয়াত টম্বেশ্বৰ বৰুৱা | ১৯। চাহ কৰ্মচাৰী সজ্জৰ সভাপতি |
| ১০। " হৰনাথ শৰ্মা | ২০। চাহ কৰ্মচাৰী সজ্জৰ সম্পাদক |

- | | |
|---------------------------------------|---|
| ২১। শ্ৰী দেৱেন দাস | ৪৯। শ্ৰী বামেশ্বৰ ধানোৱাৰ |
| ২২। প্ৰয়াত মইনা দৈমাৰী | ৫০। শ্ৰী ধৰণী চৌধুৰী |
| ২৩। শ্ৰী বুদ্ধি প্ৰসাদ বৰগোহাঁই | ৫১। শ্ৰীধীৰেণ গগৈ |
| ২৪। শ্ৰী বৈদ্যনাথ শৰ্মা | ৫২। প্ৰয়াত সত্যবৰ্জেন পাল |
| ২৫। শ্ৰী দেৱী প্ৰসাদ বৰগোহাঁই | ৫৩। শ্ৰীৰজনী বৰুৱা |
| ২৬। শ্ৰী গোলাপ বৰগোহাঁই | ৫৪। শ্ৰীবত্ৰেশ্বৰ কোঁৱৰ, প্ৰাক্তন এম, এল, এ |
| ২৭। শ্ৰী খগেন বৰা | ৫৫। ম. নজৰুল হুছেইন |
| ২৮। সভাপতি ভজো গাওঁসভা | ৫৬। শ্ৰীনাথমল আগৰৱালা |
| ২৯। প্ৰয়াত চিদ্দিক আলি | ৫৭। শ্ৰীসুৰেণ বৰুৱা |
| ৩০। প্ৰয়াত প্ৰহ্লাৎ সিংহ | ৫৮। শ্ৰীপূৰ্ণানন্দ বাজকোঁৱৰ |
| ৩১। প্ৰয়াত ডিম্বেশ্বৰ হাজৰিকা | ৫৯। শ্ৰীমনী বৰুৱা |
| ৩২। শ্ৰী ফটিক বৰঠাকুৰ | ৬০। শ্ৰীযজ্ঞেশ্বৰ হাজৰিকা |
| ৩৩। শ্ৰী শান্তালাল আগৰৱালা | ৬১। শ্ৰীযুগল কিশোৰ আগৰৱালা |
| ৩৪। মঃ আলতাৰ্ হুছেইন | ৬২। শ্ৰীঋষিভদ্ৰ শ্যাম |
| ৩৫। মঃ আক্ৰতাবুল হুছেইন | ৬৩। শ্ৰীযত্ৰু গগৈ |
| ৩৬। প্ৰয়াত গঙ্গাধৰ বৰঠাকুৰ | ৬৪। শ্ৰীগিৰিণ বাজখোৱা |
| ৩৭। প্ৰয়াত নন্দবংশ মহাস্বৰিৰ | ৬৫। প্ৰধান শিক্ষক, চলাপথাৰ হাইস্কুল |
| ৩৮। শ্ৰী নগেন ভট্ট | ৬৬। শ্ৰীসুৰেণ গোহাঁই |
| ৩৯। শ্ৰী শৰৎ বৰকটকী | ৬৭। শ্ৰীহীৰা হাজৰিকা |
| ৪০। প্ৰয়াত ডিম্বেশ্বৰ মহন্ত | ৬৮। শ্ৰীচাক ভূঞা |
| ৪১। শ্ৰী বৈশাখু তাঁতী | ৬৯। শ্ৰীভক্তি দেৱী |
| ৪২। শ্ৰী প্ৰফুল্ল বৰঠাকুৰ | ৭০। শ্ৰীগোৱৰ্দ্ধন দাস আগৰৱালা |
| ৪৩। এচ. ডি অ. পি. ডব্লিউ. ডি., সোণাৰি | ৭১। সোণাৰি গাওঁ পঞ্চায়তৰ, সভাপতি |
| ৪৪। আৱকাৰী পৰিদৰ্শক, সোণাৰি | ৭২। সোণাৰি আঞ্চলিক পঞ্চায়তৰ সভাপতি |
| ৪৫। প্ৰয়াত অনিল মোহন দত্ত | ৭৩। প্ৰয়াত ইন্দ্ৰিচ আলি |
| ৪৬। শ্ৰী সত্য তাঁতী | ৭৪। প্ৰয়াত নাৰায়ণ আগৰৱালা |
| ৪৭। শ্ৰী সুৰেশ দাস | ৭৫। প্ৰয়াত কুশল চান্দ আগৰৱালা |
| ৪৮। শ্ৰী যোগেন চাংমাই | |

পৰিশিষ্ট— ২

১। শ্ৰী কামাখ্যা প্ৰসাদ বৰুৱা — সভাপতি	১৭। অধ্যক্ষ, বৰহাট	উঃ মাঃ বিদ্যালয়	সদস্য
২। প্ৰয়াত টঙ্কেশ্বৰ বৰুৱা — উপসভাপতি	১৮। " , সাপেখাটি	" " "	"
৩। প্ৰয়াত প্ৰহ্লাৎ কুমাৰ সিংহ — সাধাৰণ সম্পাদক	১৯। " , দিচাংপানী	" " "	"
৪। শ্ৰী কনক বৰুৱা	২০। " , মথুৰাপুৰ	" " "	"
৫। শ্ৰী ডিম্বেশ্বৰ গগৈ	২১। " , বেঙেনাবাৰী	" " "	"
৬। প্ৰয়াত প্ৰফুল্ল চন্দ্ৰ বৰুৱা —	২২। প্ৰধান শিক্ষক, লংপতীয়া হাইস্কুল		"
৭। ডি এম. দধিচ	২৩। প্ৰধান শিক্ষক, ভূজো হাইস্কুল		সদস্য
৮। উপপ্ৰতি সমাহৰ্তা, সোণাৰি	২৪। " " , মাহমৰা		"
৯। প্ৰয়াত হৰনাথ শৰ্মা,	২৫। শ্ৰী জানকী নাথ সন্দিকৈ		"
১০। প্ৰয়াত যোগেন বৰুৱা	২৬। " বৈশাখু তাঁতী		"
১১। প্ৰয়াত সূৰেন্দ্ৰনাথ মিশ্ৰ	২৭। " শান্তলাল আগৰৱালা		"
১২। শ্ৰী বলীন শইকীয়া	২৮। " লখাই ভূঁই		"
১৩। প্ৰয়াত গঙ্গা বৰঠাকুৰ	২৯। " ফণীন্দ্ৰ গগৈ		"
১৪। অধ্যক্ষ, ভগৱতী প্ৰসাদ বৰুৱা	৩০। শ্ৰীমতী ভক্তি দেৱী		"
সোৱঁৰণী উচ্চতৰ মাধ্যমিক বিদ্যালয়	৩১। প্ৰয়াত ডিম্বেশ্বৰ হাজৰিকা		"
১৫। অধ্যক্ষ, দ'লবাগান উঃ মাঃ বিদ্যালয়	৩২। প্ৰয়াত ইন্দ্ৰিচ আলি		"
১৬। " , ডিম্ৰিং " " " "	৩৩। প্ৰধান শিক্ষক, চন্ডাপথাৰ হাইস্কুল		"

পৰিশিষ্ট— ৩

প্ৰয়াত বিমলা প্ৰসাদ চলিহা	পৃষ্ঠপোষক	৭। শ্ৰীকামাখ্যা প্ৰসাদ বৰুৱা	সদস্য
শ্ৰীৰত্নেশ্বৰ কোঁৱৰ	"	৮। " শান্তলাল আগৰৱালা	"
" জানকীনাথ সন্দিকৈ	"	৯। " জীতেন নন্দী	"
" ডি. এম. দধিচ	"	১০। " ফণীন্দ্ৰনাথ গগৈ	"
১। প্ৰয়াত প্ৰফুল্ল চন্দ্ৰ বৰুৱা,	সভাপতি	১১। প্ৰয়াত ইন্দ্ৰিচ আলি	"
২। " টঙ্কেশ্বৰ বৰুৱা.	উপ-সভাপতি	১২। ম. আল্-তাব্ হুছেইন	"
৩। " হৰনাথ শৰ্মা,	কাৰ্যবাহী সভাপতি	১৩। শ্ৰীধৰেন বড়া	"
৪। শ্ৰীগোলাপ বৰগোহাঁই	সম্পাদক	১৪। " লখাই বাউৰী	"
৫। " ডিম্বেশ্বৰ গগৈ	সহকাৰী যুটীয়া সম্পাদক	১৫। " কনক বৰুৱা	"
৬। " বিপিন দত্ত	সহকাৰী যুটীয়া সম্পাদক		"

৬

পৰিশিষ্ট— ৪

১। প্ৰয়াত পৰনাথ শৰ্মা	১৫। শ্ৰী মলং আলি
২। শ্ৰীজুলাল বৰগোহাঁই	১৬। " জীতেন নন্দী
৩। " বামলাল শ্বাহ	১৭। " নিতো পাল
৪। " ধীৰেন চাংমাই	১৮। " কনক বৰুৱা
৫। " কেশৱ দত্ত	১৯। " ঘন বাজকোঁৱৰ
৬। " বিজন পাল	২০। " কৃষ্ণ ভট্ট
৭। " ডিম্ব বড়া	২১। " চিত্ত পাল
৮। প্ৰয়াত হৰনাথ শৰ্মা	২২। " দিলীপ পাল
৯। " মিঠাবাম চেতিয়া	২৩। " বিষ্ণু দত্ত
১০। " গঙ্গা বৰঠাকুৰ	২৪। " যতীন দত্ত
১১। " কামেশ পাল	২৫। " এচ. আৰ. ডে.
১২। " বিনয় পাল	২৬। " এম. আৰ. বহমান
১৩। শ্ৰী উমেশ ঘোষ	২৭। প্ৰয়াত লোহিত হাজৰিকা
১৪। " ধৰণী ডেকা	

সোণাৰি মহাবিদ্যালয় ৰপালী জয়ন্তী উৎসৱৰ সফলতা কামনাৰে—

STUDIO D'E "SUNDARAM"

Bhojo Road, SONARI-785690

We deal in B. W / Colour Photograpy & Photo Binding Lamination

'দিগ্‌বলয়' (Digboloi)

অনুমোদিত বস্ত্ৰ বিক্ৰি কেন্দ্ৰ

'এগল ফেব্ৰিক্স'

ভাৰতবৰ্ষৰ এটি সুপ্ৰতিষ্ঠিত থলুৱা বস্ত্ৰ উদ্যোগ প্ৰতিষ্ঠান

ভজো পথ, সোণাৰি

চিত্ৰবন ষ্টুডিঅ'

সোণাৰি

উন্নত মানৰ ক'লা-বগা আৰু ৰঙীণ ফটোৰ উৎকৃষ্ট প্ৰতিষ্ঠান

SONARI COLLEGE SILVER JUBILEE

CELEBRATION EXECUTIVE COMMITTEE



Sitting from (L to R)

B. Shyam, P. Gohain, T. Gogoi, S. Das, K. Boruah (President),
S. Borkotoky, S. Tanti, G. Borgohain (Principal & Secretary),
D. Borgohain, D. Gogoi, B. Tanti, B. D. Sharma

Standing 1st Row (L to R)

G. Gogoi, B. Mohan, R. Borthakur, S. Borah, K. Das, R. Konwar, S. Suri,
M. Chetia, G. Boruah, R. Buragohain, A. K. Boruah, P. Paul,
B. Gogoi, C. R. Kalita, R. Konwar

Standing 2nd Row (L to R)

D. R. Boruah, R. Kotoky, T. Boruah, P. K. Boruah, S. Rajkhowa,
M. Boruah, A. Borpuzari, H. Gogoi, A. Hazarika, C. Borgohain,
S. Buragohain

কপালী জয়ন্তী— এক সোণালী স্বপ্ন

— প্রণৱ কুমাৰ খাউণ্ড
(আই, এ, এচ)
প্রাক্তন অধ্যাপক, (বৃহঞ্জী বিভাগ)
সোণাৰি কলেজ

সোণাৰি মহাবিদ্যালয়ৰ কপালী জয়ন্তীৰ বাতৰি সঁচাকৈয়ে এটি সোণালী স্বপ্ন। সময় বাগৰি যায়— ৰূপান্তৰ হয়— পৰিৱৰ্ত্তন ঘটে। এই সুদীৰ্ঘ পঁচিশ বছৰে সোণাৰি মহাবিদ্যালয়ৰো বহু পৰিৱৰ্ত্তন হ'ল। উন্নতিৰ সূচনা হ'ল। দোপত দোপে আগবাঢ়ি গৈ আজি কপালী জয়ন্তী বছৰত পদাৰ্পণ কৰিলেহি।

স্মৃতিবোৰে মনত খুন্দিয়াই। বৃহঞ্জীয়ে আঁচোৰা সোণাৰিৰ বুকুত ১৯৭০ চনত এই শিক্ষানুষ্ঠানটি স্থাপিত হৈছিল। ইয়াৰ পূৰ্বে এক দিশত নাহৰকটীয়া মহাবিদ্যালয় আৰু অন্য় দিশত গড়গাওঁ মহাবিদ্যালয়েই আছিল সোণাৰিৰ সমীপস্থ মহাবিদ্যালয়। সেই সময়ত ৩ভগৱতী প্ৰসাদ বৰুৱা সোৱণী উচ্চতৰ মাধ্যমিক বিদ্যালয় আছিল সোণাৰিৰ সৰ্ব্বোচ্চ শিক্ষানুষ্ঠান। এই বিদ্যালয়ৰ স্থাপনৰ পটভূমিত আছে এটি মৰ্মস্তুদ ঘটনা। ১৪ অক্টোবৰ, ১৯৩৩ চনৰ। সেই দিনা সময় নিশা ন বাজি পোন্ধৰ মিনিট গৈছিল।

অসমীয়া সাহিত্য সংস্কৃতিৰ একনিষ্ঠ সাধক, স্বভাৱ কবি ভগৱতী প্ৰসাদ বৰুৱাদেৱে তেখেতৰ পত্নী ভগ্নী, এটি এমাডিমা সন্তান আৰু সৰত বন কৰা ছোৱালীটিক লৈ ভ্ৰাতৃ পাৰ্বতি প্ৰসাদ বৰুৱাদেৱৰ বজাবাৰী চাহবাগিছাৰ অস্থায়ী বাসভৱনৰ পৰা, ওলাই আহি গাড়ীৰে দিচাং নৈৰ পাৰঘাট পাইছিলহি। স্বনামধন্য কবি সাহিত্যিক আৰু শিল্পী উক্ত পাৰ্বতি প্ৰসাদেই আছিল সেই দিনাৰ গাড়ীৰ চালক। তেওঁলোকৰ গন্তব্যস্থল আছিল শিৱসাগৰ। তাত 'কনৌজ কুঁৱৰী' নাট্যাভিনয় উপভোগ কৰি পিচদিনা পুৱাই যোৰহাটলৈ যোৱাৰ কথা। পাৰ্বতিপ্ৰসাদে ওখ চালামিয়েদি গাড়ী নমাই পাৰ-নাৱত তুলিলে। কিন্তু ছুৰ্ভাগ্য ক্ৰমে গতিবোধ কৰিব নোৱৰাত চলন্ত গাড়ী বেৰা নাইকিয়া পাৰ-নাও অতিক্ৰম কৰি যাত্ৰী সহ গভীৰ নদীগৰ্ভত বিলীন হৈ পৰিল। সৌভাগ্যবশতঃ পাৰ্বতি প্ৰসাদে জঁপিয়াই আত্মৰক্ষা কৰিবলৈ সমৰ্থ হ'ল। কিন্তু জ্যেষ্ঠ ভ্ৰাতৃক আপ্ৰাণ

SONARI COLLEGE TEACHING & NON-TEACHING STAFF

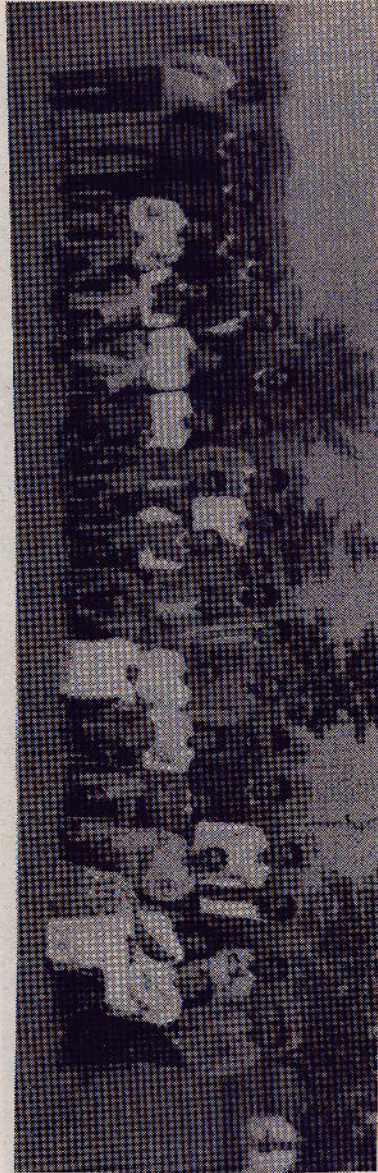

- Sitting from (L to R)**
B. R. Basumatari, Prof. P. Paul, Prof. R. Buragohain, Prof. B. Mohan, Prof. B. P. Phukan, Prof. R. Konwar, Principal G. Borgohain, Prof. S. Borah, Prof. G. Gogoi, Prof. M. Boruah, Prof. A. K. Baruah, Prof. D. Gogoi, Prof. R. Borhakar.
- Standing from (L to R)**
B. Dutta, N. Dutta, J. Gogoi, M. Lahon, J.P. Kakoty, Prof. M. Gogoi, Prof. B. Didingia, Prof. D. R. Baruah, Prof. R. Konwar, Prof. T. Baruah, Prof. M. Chella, B. Lahon, Prof. R. Konwar, Prof. A. Borpuzari, Prof. S. N. Rajkhowa, Prof. P. K. Baruah, Prof. U. Konwar, Prof. S. Dutta, K. Dutta, S. Basumatari, M. Haque.

(The absence of a few members is regretted) — Editor

চেপ্টা কৰিও উদ্ধাৰ কৰিব নোৱাৰিলে। সদৌ অসমবাসীৰ প্ৰাণত গভীৰ শোকৰ শেল হানি সৰু পৰিয়ালটিৰে সৈতে ভগৱতী প্ৰসাদে নিৰ্ভুৰ মৃত্যুক সাৱটি ল'লে। শিক্ষা আৰু জাতীয় সংস্কৃতিক সেৱা কৰাৰ মহান দায়িত্ব যেন পাৰ্ৱতি প্ৰসাদৰ হাততে অৰ্পণ কৰি গ'ল।

অসহনীয় ভ্ৰাতৃশোক লাঘব কৰাৰ মান-সেৰেই পাৰ্ৱতি প্ৰসাদ বৰুৱাই এটি শকত অনুদানেৰে ভগৱতী প্ৰসাদ বৰুৱা সোঁৱৰণী উচ্চ বিদ্যালয়ৰ ভেটি গঢ়ি তুলিছিল আৰু সলিল সমাধিস্থ হোৱা ককাইদেৱেকৰ কৰণ স্মৃতিত বিদ্যালয়খন উহুৰ্গা কৰিছিল। ১৯৬৭ চনত এই বিদ্যালয় উচ্চতৰ মাধ্যমিক পৰ্যায়লৈ উন্নীত হৈছিল।

উচ্চতৰ মাধ্যমিক প্ৰসাদ বৰুৱা সোঁৱৰণী উচ্চতৰ মাধ্যমিক বিদ্যালয়ত শিক্ষাদান কৰি থকা কেইজনমান উদ্যোগী শিক্ষক আৰু সোণাৰি অঞ্চলৰ কেইগৰাকীমান শিক্ষানুৰাগী ব্যক্তিয়ে সোণাৰিত এখন মহাবিদ্যালয় গঢ়ি তুলিবলৈ সক্ষম কৰিলে। তেওঁলোকৰ অপৰিসীম প্ৰচেষ্টাৰ বিনিময়ত ৰাইজৰ বৰঙণিৰে সোণাৰি মহাবিদ্যালয় গঢ়ি উঠিল।

সোণাৰি নগৰৰ মাজ মজিয়াত সমুখত খেল পথাৰ খনৰ সৈতে জিমখানা ক্লাবৰ ঘৰটো বহুদিন ধৰি অব্যৱহৃত হৈ আছিল। চৰকাৰৰ অনুমতি সাপেক্ষে সেই গৃহকে মেৰামতি কৰি সোণাৰি মহাবিদ্যালয়ৰ শ্ৰেণী আৰম্ভ কৰা হ'ল। পূৰ্বৰ নিৰ্মিত এনে এটি আটক ধুনীয়া গৃহ লাভ কৰাটো সোণাৰি মহাবিদ্যালয়ৰ বাবে সৌভাগ্যৰ কথা আছিল।

তিতাবৰ মহাবিদ্যালয়ৰ সেই সময়ৰ উপাধ্যক্ষ শ্ৰীগোলাপ বৰগোহাঁই দেৱে মহাবিদ্যালয় খনৰ অধ্যক্ষ ৰূপে সেৱা আগবঢ়াবলৈ আহে। সমীপস্থ কেইখনমান বিদ্যালয়ৰ কেইজনমান শিক্ষক আৰু আপেক্ষিক ভাৱে দুৰণিবটীয়া ঠাইৰ কেইজনমান শিক্ষানুৰাগী ব্যক্তিয়ে ত্যাগ স্বীকাৰ কৰি এই মহাবিদ্যালয়তে বিভিন্ন বিষয়ত অধ্যাপনাৰ পাতনি মেলিছিল।

১৯৭০ চনৰ ৫ আগষ্টৰ দিনটোৰ কথা মনত পৰে। সেই দিনতেই নৱ প্ৰতিষ্ঠিত মহাবিদ্যালয় খনত প্ৰথম পাঠদান কৰা হৈছিল। ডঃ সৰ্বপল্লী বাধাকৃষ্ণনৰ ভাষাৰে, “এজন শিক্ষকে শিক্ষক হৈ নহয়, ছাত্ৰ হিচাপেহে শ্ৰেণী কোঠাত সোমোৱা উচিত।” সেই দিনৰ পৰা আজিও প্ৰতিজন শিক্ষকেই মনীষী জনাৰ উক্ত বাণীৰ সাৰমৰ্ম মৰ্মে মৰ্মে উপলব্ধি কৰি মহাবিদ্যালয় খনত শিক্ষাদান কাৰ্য্যত ব্ৰতী হৈ অনাবিল আনন্দ লাভ কৰি আহিছে।

প্ৰথমৱস্থাত পুৱা আৰু নৈশ দুয়ো বেলাই পাঠদান কৰা হৈছিল। ইংৰাজী, অসমীয়া, বুৰঞ্জী, ৰাজনীতি বিজ্ঞান, শিক্ষা আৰু অৰ্থনীতি বিষয়ত শিক্ষাদান কৰা হৈছিল। পিচৰ বছৰৰ পৰা পাঠদান কেৱল দিবা ভাগতহে চলিছিল। ১৯৭৩-৭৪ চনত এই মহাবিদ্যালয় এক পূৰ্ণাঙ্গ কলা মহাবিদ্যালয়ত পৰিণত হয়। ১৯৭৪ চনত ডিব্ৰুগড় বিশ্ববিদ্যালয়ৰ পৰা এই মহাবিদ্যালয়ৰ ছাত্ৰই প্ৰথম ডিগ্ৰী লাভ কৰে।

১৯৭৫ চনত প্ৰথম 'সোণাৰি মহাবিদ্যালয় আলোচনী' প্ৰকাশ পোৱাৰ কথা মনত আছে। আলোচনী সম্পাদনাত উপদেষ্টা হিচাবে ছাত্ৰ-ছাত্ৰী

সকলক সহায় কৰাৰ স্মৃতি মনলৈ আহে। অসম অসামৰিক সেৱাত নিযুক্তি লাভ কৰি সেই চনতে মই সোণাৰি মহাবিদ্যালয় এৰি আহিলোঁ। তথাপি, শৰীবেৰে নহ'লেও মনেৰে মই যেন আজিও এই বাণী মন্দিৰতে আছোঁ।

মহাবিদ্যালয়খনৰ প্ৰতীক চিহ্নটিত সন্নিবিষ্ট বাক্যটি হৈছে— ‘তেজস্বি নাৱধীতমস্ত’। এই বাক্যটি তেস্তিৰীয়োপনিষদৰ পৰা উদ্ধৃত। এই বাক্যৰ অৰ্থ— আমাৰ দুয়োৰে (ছাত্ৰ আৰু শিক্ষক) অধ্যয়ন আৰু অধীত বিষয় সমূহ উজ্জল হওক। এই বাক্যৰ দ্বাৰাই অধ্যয়নৰ প্ৰথমৱস্থাত শিক্ষক ছাত্ৰৰ সমন্বয়ত এটি সজ উদ্দেশ্যৰ প্ৰতি সক্ষম গ্ৰহণ কৰা হৈছিল। মহাবিদ্যালয়খনত আৰম্ভ কৰা অধ্যয়ন যাতে তেজঃযুক্ত, উজ্জল, বুদ্ধিদীপ্ত আৰু জ্ঞানৰ আলোকেৰে উদ্ভাসিত হয়। আইনষ্টাইনে কৈছিল, “মই নপঢ়োঁ। ছাত্ৰ সকলক শিক্ষিত হোৱাত সহায়হে কৰোঁ।” এই সাৰগৰ্ভ উক্তি সৰ্বক্ষণৰ বাবে।

আমাৰ কাৰ্য্যকালত কেইবা গৰাকী বিশিষ্ট ব্যক্তিয়ে সোণাৰি মহাবিদ্যালয়ত পদাৰ্পণ কৰাৰ কথা মনত আছে। আন্তৰ্জাতিক খ্যাতি সম্পন্ন সুবশিল্লী ড° ভূপেন হাজৰিকাদেৱে মহাবিদ্যালয় খনৰ সৌজন্যত অনুষ্ঠিত সঙ্গীত সন্ধিয়াত গীত পৰিবেশন কৰি কৈছিল— “সোণাৰি মহাবিদ্যালয়ৰ জয় হওক।”

আমিও আজিৰ এই ৰূপালী জয়ন্তী বছৰত আন্তৰিকতাৰে সৈতে প্ৰকৃত শিক্ষা দানৰ গুৰুত্বপূৰ্ণ ভূমিকাত সোণাৰি মহাবিদ্যালয়ৰ বিজয় কামনা কৰোঁ। আজিৰ বিশ্বৰ উন্নয়নৰ গতিৰ লগত ধোজ মিলাই নিজকে আগুৱাই নি দেশৰ সুযোগ্য নাগৰিক হিচাবে প্ৰতিষ্ঠা লাভ কৰাৰ প্ৰয়াসেৰে যাতে সোণাৰি মহাবিদ্যালয়ৰ ছাত্ৰ-ছাত্ৰীসকল আগবাঢ়ি যাব পাৰে, তাকে বাঞ্ছা কৰোঁ। শিল্পী গৰাকীৰ গীতৰ এটি কলিৰ আধাৰতে ক'ব ধোজোঁ— এটি এটি ক্ষণ হৈছে মুকুতাৰ ধন। ইয়াক এনেয়ে হেৰুৱালে উত্ততি নাই।

মনৰ দুৱাৰ-খিৰিকি মেলি খ'ব লাগে। সেই বুলি ধূলি-বালি সোমাই যাতে মন কলুষিত কৰিব নোৱাৰে তাৰ বাবে আমি সতৰ্ক হৈ থাকিব পাৰিব লাগিব।

—হেম বৰুৱা।

মোৰ স্মৃতি

-থুপী প্ৰামাণিক, প্ৰাক্তন ছাত্ৰী

অতীত মাপুৰী বোম্বুইন কবি ভাল লাগে। পাহৰিব নোৱাৰো মোৰ জীৱনৰ পথ প্ৰদৰ্শক সৌ সিদিনাৰ চালুকীয়া অনুষ্ঠান অতি মৰমৰ সোণাৰি মহাবিদ্যালয়খনৰ কথা। যিখনে সুবিধা দিলে মোৰ জীৱনত কৰ্ম সংস্থানৰ পথ। অৱসান হ'ল ছুখৰ খেদ। বিৰিঙাই তুলিলে মুখত অনাবিল হাঁহি। পাহৰাই দিলে দুটা বছৰ পঢ়িব নোৱাৰাৰ বিৰতিৰ বেদনা। কাৰণ মই ১৯৬৮ চনতে প্ৰৱেশিকা পৰীক্ষা পাছ কৰিছিলো। কিন্তু ছুভাগ্যৰ বিষয় যে দৰিদ্ৰতাৰ হেতু, আৰ্থিক অনাটনৰ বাবে পঢ়াৰ প্ৰতি অদম্য হেপাহ থকা সত্ত্বেও সোণাৰিৰ পৰা বাহিৰলৈ গৈ উচ্চ শিক্ষা লোৱাটো মোৰ পক্ষে সম্ভৱ নাছিল। সেয়ে ঘৰতে থাকি দিন গণিবলৈ ধৰিলো কেতিয়া সোণাৰিত কলেজ হ'ব আৰু মই পঢ়িবলৈ পাম। এইদৰে দুটা বছৰ পাৰ হৈ গ'ল। পঢ়াৰ সুবিধা নাপালো। আহিল ১৯৭০ চনৰ মধুক্ষণ। সোণাৰিত এখন কলেজ পতাৰ যো-জা চলিল। কলেজ হ'ব শুনি মোৰ আনন্দে নধৰা হ'ল। কলেজত

ছাত্ৰ-ছাত্ৰীৰ নাম ভৰ্ত্তিৰ জাননী দিলে। মই এক মুহূৰ্ত্তও পলম নকৰি টিউচন কৰি সাঁচি বখা টকা ১৫০.০০ দি ভাইটিক কলেজলৈ পঠিয়াই দিলো মোৰ নাম ভৰ্ত্তিৰ বাবে। ভাইটিয়ে মোৰ নাম ভৰ্ত্তি কৰি নিৰুৎসাহ হৈ ঘৰলৈ আহি মোক ক'লে—তোৰ বোল নং ২ হৈছে। ১নং শ্ৰীপ্ৰিয়তোষ চাকমা। এতিয়ালৈকে মাত্ৰ দুজন ছাত্ৰ-ছাত্ৰীয়ে নাম ভৰ্ত্তি কৰিছে। ল'ৰা ছোৱালী আৰু নাহেই, তই মিছাকে এড্‌মিচন ললি। টকা কেইটা এনেই গ'ল। মোৰ অলপ বেয়া লাগিছিল যদিও অস্ত্ৰবাত্মাই মোক উৎসাহ দিলে। ছাত্ৰ ছাত্ৰীৰ সংখ্যা তাকৰ হ'লে অনুষ্ঠান এখন গঢ়ি তেনেই অৱস্থা। ল'ৰা ছোৱালীৰ সংখ্যা কম হোৱা দেখি চাবসকলে ঘৰে ঘৰে গৈ ল'ৰা ছোৱালী তথা অভিভাৱক সকলক অনুন্নয় বিনয় কৰি আনি সিহঁতৰ নাম ভৰ্ত্তি কৰিলে। এইদৰে বহু কষ্ট স্বীকাৰ কৰি চাৰ তথা শুভাকাঙ্ক্ষী সকলে ২৬ জন ছাত্ৰ-ছাত্ৰীৰে ১৯৭০

চনত মহাবিদ্যালয়ৰ প্ৰাক্ স্নাতক মহলাৰ দুৱাৰ মুকলি কৰিলে। তেতিয়া মহাবিদ্যালয়ৰ অধ্যক্ষ শ্ৰীগোলাপ বৰগোহাঁইক প্ৰমুখ্য কৰি শ্ৰীশ্ৰুবেণ দাস, শ্ৰীপ্ৰণৱ খাউণ্ড, শ্ৰীৰবীন কোঁৱৰ, শ্ৰীবিমলা ফুকন, শ্ৰীদিলেশ্বৰ তাঁতি, শ্ৰীবেণু ছুৰবা, শ্ৰীমতী সোণমাই বড়া, শ্ৰীমতী কমলাৱতী দাস আৰু আমি ২৬ জন ছাত্ৰ-ছাত্ৰীৰেই গঠিত পৰিয়াল-টোৰেই কলেজৰ শুভাৰম্ভণী হ'ল। তাৰ পাছৰ বছৰৰ পৰা আমি লগ পোৱা আমাৰ শুভাকাঙ্ক্ষী চাৰ বাইদেউ সকল আছিল শ্ৰীবিনন্দ মহন, শ্ৰীমাণিক বৰুৱা, শ্ৰীজীৱন শইকীয়া, শ্ৰীগিৰিণ ফুকন, শ্ৰীমতী বতিপ্ৰভা বৰুৱা, শ্ৰীগদাধৰ চুতীয়া আৰু শ্ৰীকীৰ্ত্তি বৰুৱা।

বহুদিনীয়া পুৰণি আলাই আথানি হৈ পৰি থকা ত্ৰিটিছ আমোলৰ চাহাব সকলৰ ক্লাবখনতে পাতনি মেলিলে আমাৰ পঢ়াৰ স্মৃতি সৌধ। ইয়াতেই কলেজীয়া জীৱনৰ উচ্চ শিক্ষা লাভৰ আনন্দত নিজকে বিলাই দিওঁ। আমাৰ চাৰ বাইদেউ সকলে আমাৰ প্ৰতি স্বজন প্ৰীতিৰ দৃষ্টিৰে চাই আমাক প্ৰতিটো বিষয় তন্ন তন্নকৈ বুজাই দিছিল। পাহৰিব নোৱাৰো সেইদিনৰ কথা, কেতিয়াবা অকলশৰীয়াকৈও চাৰ বাইদেউসকলৰ ওচৰত ঘৰত টিউচন কৰাৰ দৰে পঢ়িছিলো। শ্ৰেণীত এজন ছাত্ৰ-ছাত্ৰী থাকিলেও চাৰ বাইদেউসকলে আমাক পঢ়াবলৈ হেপাহেৰে আগবাঢ়ি আহিছিল। পুৰণি ক্লাবৰ চাৰিসীমাৰ ভিতৰতে আমাৰ শ্ৰেণী সমূহ আৰম্ভ হৈছিল। তাৰ ভিতৰতে আমি লাভ কৰিছিলো অনাবিল আনন্দ। তদুপৰি বেছি আনন্দ পাইছিলো যেতিয়া ফিল্ডত আমি সহ-

পাঠীৰে সৈতে বহি কথা পাতি থাকো, তেতিয়া আমাৰ চক্ৰবেছৰ মাজত সোমাই শ্ৰীগিৰিণ ফুকন চাৰে বহি আমাক ৰাজনীতি বিজ্ঞান বুজাইছিল। এনেকুৱা ঘৰুৱা পৰিবেশৰ মাজত মোৰ কলেজীয়া জীৱন পাৰ হৈছিল যদিও নতুন কলেজ হোৱাৰ বাবে কিছু অসুবিধাও নোপোৱা নহয়। কলেজৰ প্ৰতিটো শেযান্ত পৰীক্ষা সোণাৰি কলেজত দিয়াৰ সুবিধা পোৱা নাছিলো। গড়গাওঁ কলেজত গৈ দিবলগীয়া হৈছিল।

যি কি নহওক, এই শতিকাৰ সপ্তম দশকত জন্ম লভা সৌ সিদিনাৰ সোণাৰি মহাবিদ্যালয়খন আজি পূৰ্ণাঙ্গ মহাবিদ্যালয়ত পৰিণত হৈ পঁচিশ বছৰীয়া নৱ যৌৱনৰ দুৱাৰ দলিত উপনীত হৈ ৰূপালী জয়ন্তীৰ আনন্দ উৎসৱত মুখবিত হৈ উঠিছে। ই আমাৰ সোণাৰি তথা বহুতো দূৰ-দূৰণিৰ ল'ৰা-ছোৱালীৰ বাবে কম সৌভাগ্যৰ কথা নহয়। আজি মোৰদৰে হাজাৰ হাজাৰ ছুখীয়া নিছলা ছাত্ৰ-ছাত্ৰীয়ে উচ্চ শিক্ষা লাভৰ বাবে টাপলি মেলে সোণাৰি মহাবিদ্যালয়খনলৈ। এতিয়া কোনো অসুবিধা নাই, ছাত্ৰ-ছাত্ৰী থাকিবলৈ ছাত্ৰ নিবাস, ছাত্ৰী নিবাস পঢ়াৰ পৰিবেশৰ বাবে ধুনীয়া ঘৰ আৰু বিভিন্ন বিষয়ৰ দুই চাৰিজনকৈ অধ্যাপক পালে। বিজ্ঞান শাখাও খোলা হ'ল। সোণাৰী মহাবিদ্যালয়ত অসংখ্য ছাত্ৰ-ছাত্ৰীৰে ভৰি পৰিল। সোণাৰীৰ মাজ মজিয়াত অৱস্থিত সোণাৰি মহাবিদ্যালয় খন হৈ পৰিল এখন আদৰ্শ দেখনিয়াৰ নব আলোকৰ উজ্জল সৌধ। শেষত সোণাৰি মহাবিদ্যালয় খনিৰ উত্তৰোত্তৰ উন্নতি কামনা কৰি মোৰ চমু লেখনিৰ সামৰণি মাৰিলো।

—ৰাজকমল মহন
প্রাক্তন ছাত্ৰ

একুৰি পাঁচটা বসন্তই পৰশা সোণাৰি মহাবিদ্যালয়ৰ ৰূপালী জয়ন্তী আয়োজন কৰা শুনি মনত অপাৰ আনন্দ লাগিছে। মই স্নাতক তিনিবছৰীয়া পাঠ্যক্রমত নামভৰ্তি কৰি ১৯৯২ চনৰ পৰাহে এই মহাবিদ্যালয়ৰ প্ৰাক্তন ছাত্ৰ হওঁ। জীৱনৰ ভাটিবেলাত যৌৱনৰ স্মৃতিচাৰণৰ সোৱাদ বেছি। সেয়ে মোৰ লিখনিত তাক আশা কৰা নাই। তত্পৰি ই ঐতিহাসিক গুৰুত্বও যে বহন কৰিব নোৱাৰে সেইয়া নিশ্চিত।

মোৰ কলেজীয়া দিনবোৰত এখন নবাগত আদৰ্শ সভাই বৰকৈ আকৰ্ষণ কৰিছিল। সভাখনত বিশিষ্ট অতিথি অসম সাহিত্য সভাৰ প্ৰাক্তন সভাপতি সু-সাহিত্যিক বীৰেণ বৰকটকী চাৰৰ মধুৰ তত্ত্বগধুৰ বক্তব্যৰ কিছুমান বাক্য মোৰ মানস পটত আজিও বিগিকি বিগিকি বাজি আছে। চাৰে কৈছিল মানৱ জীৱনৰ আটাইতকৈ গুৰুত্বপূৰ্ণ সোণালী কালছোৱাই হ'ল ছাত্ৰ-জীৱন। ছাত্ৰ সময়ছোৱাতে প্ৰতিজন মানুহে ভবিষ্যতৰ বঙীন সপোনক দিঠকত ৰূপায়িত কৰাৰ আধাৰ সৃষ্টি কৰিব পাৰে। গতিকে ছাত্ৰ জীৱনৰ অমূল্য সময়খিনি এনেয়ে অবাৰত নষ্ট নকৰি অধ্যয়নৰ তপস্যাত নিমগ্ন হোৱা প্ৰতিজন ছাত্ৰ-ছাত্ৰীৰ কৰ্তব্য হোৱা উচিত। যিয়েই নহওঁক কলেজত

পঢ়া দিনবোৰত শ শ ছাত্ৰ-ছাত্ৰীৰ মাজত সময়ৰ মূল্য বুজা ছাত্ৰ-ছাত্ৰী একেবাৰে কমহে লগ পাইছিলো। আনকি ময়ো সময়ৰ মূল্য সম্পূৰ্ণৰূপে সদ্যৱহাৰ কৰা নাছিলো। এইবোৰ কথা এতিয়া ভালকৈ উপলব্ধি কৰিছো।

মোৰ জীৱনত প্ৰভাৱ পেলাৱা ব্যক্তিকলৰ ভিতৰত সোণাৰি মহাবিদ্যালয়ৰ শ্ৰদ্ধাৰ শিক্ষাগুৰুসকল অগ্ৰতম। যিসকলৰ উৎসাহ-অনুপ্ৰেৰণা আৰু শিক্ষাদানে মোৰ সমগ্ৰ জীৱন জুৰি থাকিব অপূৰণীয় ধাৰৰ বোজা। অৰ্থনীতিৰ ছাত্ৰ হিচাবে বিশেষকৈ দিলীপ ৰঞ্জন বৰুৱা চাৰৰ সহযোগিতা, দিহা-পৰামৰ্শই মোক যথেষ্ট সহায় কৰিছিল। একেদৰে অৰ্থনীতি বিভাগৰ মুৰব্বী বিমলা ফুকন আৰু প্ৰবক্তা অৰ্পণ বৰুৱা চাৰৰ লগতো মোৰ সম্পৰ্ক আছিল অতি মধুৰ। তেওঁলোক সকলোৱেই আছিল মোৰ অতি শ্ৰদ্ধাৰ আৰু ভক্তিব। শিক্ষকে ছাত্ৰক পুত্ৰ-ভাতৃ সম ভাল পায় আৰু তেওঁলোকৰ কষ্টোপাৰ্জিত জ্ঞান বিলাই দিবলৈ অনবৰতে অধীৰ হৈ থাকে। য'ত শিক্ষক আৰু ছাত্ৰৰ মাজত মধুৰ সম্পৰ্ক নাই তাত শিক্ষাদান আৰু শিক্ষা গ্ৰহণ দুয়োটাই সফল বুলি ক'ব নোৱাৰি। কলাবিভাগৰ ছাত্ৰ হৈও জীৱ-বিজ্ঞানৰ প্ৰবক্তা বুদ্ধিন গগৈ চাৰৰ লগত গঢ়ি উঠা সাগ্ৰি-

ধাতাৰ কথা নক'লে মোৰ স্মৃতি আধৰুৱা হৈ ব'ব। কলেজৰ যিকোনো সভা-সমিতি, আলোচনাতে সক্ৰিয় অংশ গ্ৰহণ কৰি যিকোনো বিষয়ৰ ওপৰত বৈজ্ঞানিক দৃষ্টিভঙ্গীৰ যুক্তি-যুক্ততাৰে বক্তৃতা প্ৰদান কৰা অধ্যয়নশীল চাৰক প্ৰায় সকলো ছাত্ৰ-ছাত্ৰীয়ে চিনি নোপোৱাকৈ নাথাকে। চাৰৰ এই বহুমুখীতা গুণে মোৰ জীৱনত ভালকৈয়ে ৰেখাপাত কৰিলে। গগৈ চাৰৰ উদ্যোগতে ৰবীন কোঁৱৰ চাৰ আৰু ৰতিপ্ৰভা গগৈ বাইদেউৰ সহযোগত কলেজত "দেওবৰীয়া অধ্যয়ন চক্ৰ" "Sunday Study Circle" নামেৰে এটা অনুষ্ঠানৰ জন্ম হৈছিল। চাৰ আছিল তাৰ মুখ্য আহ্বায়ক আৰু মই আছিলো আহ্বায়ক। প্ৰথমতে অনুষ্ঠানটিত ইংৰাজীতে আলোচনা বক্তৃতা দিয়াৰ লক্ষ্য আছিল যদিও পিছলৈ দুইনে এবাৰৰ পিছতে অসমীয়াতে বিভিন্ন বিষয়ৰ ওপৰত অভিজ্ঞ ব্যক্তিৰ সৈতে সপ্তাহে, পষেকে আলোচনা চক্ৰসমূহ অনুষ্ঠিত হৈছিল। যাৰ পৰা নেকি আমি যথেষ্ট উপকৃত হৈছিলো। কিন্তু অতি পৰিতাপৰ কথা আমি এৰি অহাৰ পিছত অনুজ কৰ্মীসকলৰ অমনোযোগিতা নে আন কিবা কাৰণত অনুষ্ঠানটোৰ ধাৰাবাহিকতা হেৰাই গ'ল।

সন্মানীয় অধ্যক্ষ গোলাপ বৰগোহাঁই চাৰেও মোৰ জীৱনত প্ৰভাৱ পেলাইছিল। চাৰে বিশেষকৈ সভাপতিৰ আসনৰ পৰা দিয়া সাক্ষাৎ ভাষণবোৰত চুটি চুটি বাক্যৰে সৃষ্টিকামী বস্তুনিষ্ঠ মন্তব্যবোৰে মোৰ বুকুত গভীৰ সাঁচ বহুৱাইছিল। এইখিনিতে চাৰৰ সকলোধিনি ব্যক্তিত্বৰ সফল প্ৰকাশ ঘটিছিল। অতি চালুকীয়া জন্ম লগৰে পৰা মহাবিদ্যালয়খনি গঢ়ি তোলাত সকলো

বাধাবিধিনি অতিক্ৰম কৰি সবল নেতৃত্ব দিয়াত বৰগোহাঁই চাৰৰ অৱদান অনস্বীকাৰ্য্য। বিশেষকৈ কলা শাখাৰ লগতে ১৯৮৪ চনত স্থাপিত বিজ্ঞানশাখাটি পূৰ্ণপৰ্য্যায় ৰূপ দিয়াত অধ্যক্ষ বৰগোহাঁই চাৰৰ ধৈৰ্য্য আৰু সাহসৰ কথা সকলোৱে স্বীকাৰ কৰিব।

মোৰ শিক্ষা জীৱনৰ লগতে বিভিন্ন দিশত সদায় ওচৰত থাকি দিহা-পৰামৰ্শৰ লগতে মৰমচেনেহ দিয়া শ্ৰদ্ধাৰ ৰবীন কোঁৱৰ চাৰ শ্ৰদ্ধাৰ ৰতিপ্ৰভা গগৈ বাইদেউ, শ্ৰদ্ধাৰ গিৰিন গগৈ চাৰৰ ওচৰত মই সদায় চিৰকৃতজ্ঞ। এইসকলৰ লগতে মহাবিদ্যালয়ৰ অন্যান্য শিক্ষাগুৰুসকলো মোৰ মনত আছে যিসকলৰ সহযোগিতা পাইছো বিভিন্ন দিশত।

মহাবিদ্যালয়ৰ ছাত্ৰ একতা সভাৰ মই উপ-সভাপতি হিচাবে বিনা-প্ৰতিদ্বন্দ্বিতাবে নিৰ্বাচিত হৈছিলো। উপ-সভাপতি হৈ থাকোতে ১৯৯১ চনৰ ১৮ অক্টোবৰত মহাবিদ্যালয়ৰ পৰা শিক্ষামূলক ভ্ৰমণৰ বাবে এটি ২৭ জনীয়া দলে দক্ষিণ ভাৰতৰ মাদ্ৰাজ, বাঙ্গালোৰ, মহীশূৰ, গোৱা, বোম্বাই আৰু কলিকতাৰ ভিন ভিন অভিজ্ঞতা আৰু প্ৰতিটো মুহূৰ্ত্ত মোৰ মানস পটত সদায় সোণালী অতীত হৈ থাকিব।

সদৌশেষত সোণাৰি মহাবিদ্যালয়ে আহি আহি আজিৰ ৰূপালী জয়ন্তী বৰ্ষ পোৱাত অগ্ৰণী ভূমিকা লোৱা, শাবীৰিক, কাৰিক সহায় সহযোগিতা আগবঢ়োৱা প্ৰতিজন মহান-ব্যক্তিলৈ প্ৰণিপাত জনালো এই ৰূপালী জয়ন্তীত। সোণাৰি মহাবিদ্যালয়ৰ আগন্তুক 'ৰূপালী জয়ন্তী' সফলতাৰ কামনা কৰিলো।



জনসংখ্যা বাঢ়িছে, পিছে মানুহ যে টুটিছে।
আমি কব পাৰো
মেঘৰ গাজনিৰ কথা
বৰষাৰ বিমবিম নুপূৰ ধনিৰ কথা
পিছে নোৱাৰো কব
কাৰ চকুত বৃষ্টি নামে
কাৰ বুকুত কিয় বাজে বিষাদৰ সুৰ।
এতিয়া কোনেও কাকো নকয়
বুকুৰ খবৰ।
খবৰৰ সংজ্ঞাওতো সীমাবদ্ধ
বিভীষিকা, অমানৱতাও জানো
খবৰ হ'ব পাৰে ?
এৰা পাৰে।
এতিয়া ইয়াত সন্তাসৰ হেতালি।
নুসুধিবা মোক ফুল ফুলাৰ বাতৰি
ফুলবোৰ ফুলিব খুজিও
অকালতে লেবেলি যায়।
মোৰ বুকুৰ আশাবোৰো
তোমাৰ মনৰ ডাৱৰত লুকাই
মোৰ চকুলৈ বাৰিষা নমায়।
তুমিতো জানাই
মই নিজানে-নিমাতো থকা
এক নিৰ্জন দ্বীপ।
আহিবা মোৰ নিৰ্জন দ্বীপলৈ
সূৰ্য্যমুখী পাহাৰৰ ফালে
মেলি দিম ছয়োহাত
খুলি দিম হৃদয় কপাট,
মোৰ নিৰ্জন দ্বীপলৈ
তুমি অহাৰ বাবেই
পাৰি থৈছো
চেনেহৰ সেউজীয়া সাঁকো।

আদৰ্শ

—জুৰি দেৱী, প্ৰাক্তন ছাত্ৰী

মই এতিয়া কেনেকৈ আছো
নুসুধিবা.....।
নুসুধিবা মোক ইয়াত বতাহ বলাৰ কথা,
চকুলো টোকা ক্ৰন্দসী বতাহ জাকক
কেনেকৈ কওঁ বাক
সেইয়া বতাহ বলিছে বুলি !
বিশ্বাসৰ কথাও নুসুধিবা,
অবিশ্বাসৰ মণিকূটত
বিশ্বাসৰ ধাপনা কোনেও নাপাতে।
মানুহৰ কথা— !
মানুহৰ কথা সুধিলে
কেনেকৈ কম বাক

জনসংখ্যা বাঢ়িছে, পিছে মানুহ যে টুটিছে।
আমি কব পাৰো
মেঘৰ গাজনিৰ কথা
বৰষাৰ বিমবিম নুপূৰ ধনিৰ কথা
পিছে নোৱাৰো কব
কাৰ চকুত বৃষ্টি নামে
কাৰ বুকুত কিয় বাজে বিষাদৰ সুৰ।
এতিয়া কোনেও কাকো নকয়
বুকুৰ খবৰ।
খবৰৰ সংজ্ঞাওতো সীমাবদ্ধ
বিভীষিকা, অমানৱতাও জানো
খবৰ হ'ব পাৰে ?
এৰা পাৰে।
এতিয়া ইয়াত সন্তাসৰ হেতালি।
নুসুধিবা মোক ফুল ফুলাৰ বাতৰি
ফুলবোৰ ফুলিব খুজিও
অকালতে লেবেলি যায়।
মোৰ বুকুৰ আশাবোৰো
তোমাৰ মনৰ ডাৱৰত লুকাই
মোৰ চকুলৈ বাৰিষা নমায়।
তুমিতো জানাই
মই নিজানে-নিমাতো থকা
এক নিৰ্জন দ্বীপ।
আহিবা মোৰ নিৰ্জন দ্বীপলৈ
সূৰ্য্যমুখী পাহাৰৰ ফালে
মেলি দিম ছয়োহাত
খুলি দিম হৃদয় কপাট,
মোৰ নিৰ্জন দ্বীপলৈ
তুমি অহাৰ বাবেই
পাৰি থৈছো
চেনেহৰ সেউজীয়া সাঁকো।

সোণাৰি মহাবিদ্যালয় আৰু মই

—সুৰেশ দাস
উপাধ্যক্ষ

আকস্মিকভাৱে পিতৃ বিয়োগে মোৰ
জীৱনৰ গতি সলনি কৰিলে ১৯৬৫ চনতে।
পৰিয়ালৰ দায়িত্ব বহন কৰিব লগা হোৱাত
আইনজীৱি হোৱাৰ পৰিৱৰ্ত্তে আকোৱালি ললো
শিক্ষকতাৰ জীৱন। এই জীৱনৰ মোৰস পানকৰি
মই ইমানেই ইয়াৰ প্ৰতি আকৃষ্ট হৈ পৰিলো যে
ছাত্ৰ-ছাত্ৰীসকলৰ চঞ্চলতা আৰু সবলতাৰে ভবা
কোমল জীৱন আৰু নজনাক জনাৰ আগ্ৰহশীল
মনবোৰৰ বাহিৰে পৃথিবীৰ কোনো বস্তুতেই মই
সৌন্দৰ্য্য বিচাৰি নোপোৱা হ'লো। এনেতে আহিল
পৰিবৰ্ত্তন, দিচাংপানী হাইস্কুলৰ পৰা মোৰ
কৰ্মস্থান সলনি হ'ল ভগৱতী প্ৰসাদ বৰুৱা সোঁৱৰণী
উচ্চ মাধ্যমিক বিদ্যালয়লৈ। ইয়াতেই আমাৰ
মনত (অৰ্থাৎ মোৰ আৰু কেইবাজনো সহকৰ্মী
বন্ধুৰ) জন্ম হয় এটি নতুন আশা, এটি নতুন
সপোন— সেয়া আছিল এখন 'মহাবিদ্যালয়'।
সোণাৰিত উচ্চশিক্ষাৰ বাবে প্ৰতিষ্ঠা কৰিব লাগে
এখন মহাবিদ্যালয় সেয়ে আৰম্ভণি।
আৰম্ভ হ'ল প্ৰস্তুতি। ৩৭বনাথ শৰ্মা,
৩৭প্ৰহ্লাদকুমাৰ সিংহ ৩৭টঙ্কেশ্বৰ বৰুৱাৰ দৰে বহু
উৎসাহী ব্যক্তি আৰু শুভাৰ জ্ঞপীৰ যুটীয়া প্ৰচেষ্টাত

আৰম্ভ হ'ল, সমিতি গঠন, পুঁজি সংগ্ৰহ, ইত্যাদি,
লক্ষ্য মাথোন সোণাৰিত স্থাপন হওক 'সোণাৰি
মহাবিদ্যালয়'। আজি সেই মহাবিদ্যালয়ৰ ৰূপালী
জয়ন্তী উৎসৱত অতীতৰ সেই দিনবোৰলৈ উভটি
চাই মনত পৰিছে কিছুমান সৰু সৰু অথচ
পাহৰিব নোৱাৰা ঘটনা আৰু কিছুমান ব্যক্তিৰ
আস্তবিকতা। আজি সেই অতীত বোম্বুত এই
কথাই উপলব্ধি কৰিছো যে সেই সময়ৰ ব্যক্তি
শিক্ষক, আৰু ছাত্ৰ-ছাত্ৰীসকলৰ মানসিকতাৰ
মাজত কিমানযে ব্যৱধান।
সৰ্বপ্ৰথমমই সোণাৰি মহাবিদ্যালয়ৰ প্ৰতি-
ষ্ঠাৰ ক্ষেত্ৰত শ্ৰীপৰাগধৰ চলিহাদেৱে আমাক
জনোৱা প্ৰত্যাশবানটোৱে যথেষ্ট অৰিহণা যোগাই-
ছিল, ঘটনাটো আছিল এনেধৰণৰ— সোণাৰিত
এখন মহাবিদ্যালয় প্ৰতিষ্ঠা কৰিব পৰা ব্যক্তি
(আধিক দিশত)ৰ অভাৱ নাছিল— এটি অনু-
ষ্ঠান গঢ় লৈ উঠিবলৈ কেৱল ধনেই যথেষ্ট নহয়,
প্ৰয়োজন হয় এটি মনৰ। সেয়ে স্কুল ছুটীৰ পাছত
মই কেইজনমান সহকৰ্মীসহ আবেলি চাইকেলেৰে
যাত্ৰা আৰম্ভ কৰো চাহ চাগিছা সমূহলৈ পুঁজি
সংগ্ৰহৰ উদ্দেশ্যে আমাৰ লগৰে কেইজন যায়

গাঁওসমূহলৈ তথাপি আমি বিশ্ববিদ্যালয় অনু-
মোদন পাবৰ বাবে প্ৰয়োজনীয় পুঁজি সংগ্ৰহ
কৰিব পৰা নাই। অৱশ্যে সেইসময়ৰ মুখ্যমন্ত্ৰী
৮মহেন্দ্ৰমোহন চৌধুৰীদেৱে সোণাৰি ক্লাব ঘৰটোতে
কলেজ প্ৰতিষ্ঠা কৰিবলৈ অনুমতি দিয়াত এটা
সকাহ পাইছিলো যদিও প্ৰয়োজনীয় পুঁজি গোটাব
নোৱাৰাত ডিব্ৰুগড় বিশ্ববিদ্যালয়ৰ পৰিদৰ্শক শ্ৰীযুত
চলিহাদেৱে আমাৰ পুঁজিৰ দুৰৱস্থা দেখি আমাৰ
পিঠিত থকা মাৰি কৈছিল— “ডেকা ল’ৰা এনে
এটা প্ৰতিষ্ঠিত ঘৰত তোমালোকে কলেজ পাতিব
নোৱাৰাতো লাজৰ কথা। মই পোৱাহ’লে ইয়াত
বিশ্ববিদ্যালয় পাতিলোহেঁতেন। তোমালোকক
আৰু ১৫ দিন সময় দিলো যদি টকা ৪০ হেজাৰ
গোটাব পাৰা কলেজ হ’ব” তেখেতৰ এই প্ৰত্যা-
হ্বানে আমাক বেছি দৃঢ় কৰিলে আৰু সেই সময়
ছোৱাৰ ভিতৰত আমি প্ৰয়োজনীয় পুঁজিসংগ্ৰহ
কৰি বিশ্ববিদ্যালয়ৰ অনুমোদন লাভ কৰিলো।
অৱশ্যে এই পুঁজি সংগ্ৰহৰ ক্ষেত্ৰত ৮ প্ৰফুল্ল
বৰুৱা আৰু শ্ৰীশান্তলাল আগবৰালাদেৱৰ সহায়
সদায়ে চিৰস্মৰণীয় হৈ ৰ’ব।

আমাৰ সপোনৰ বাস্তৱ ৰূপায়ণৰ সেই
দিনটো আহি পৰাৰ সময়ত মোৰ ব্যক্তিগত
জীৱনৰ এটি কথা অপ্ৰাসঙ্গিক নহব বুলি
ভাবিছো। এখন কলেজ গঢ়ি উঠাৰ সময়ত
পূৰ্ণপৰ্যায়ৰ প্ৰৱক্তা নাথাকিলে যথেষ্ট অসু-
বিধা হয়। ইতিমধ্যে বৰ্তমানৰ অধ্যক্ষ শ্ৰীযুত
গোলাপ বৰগোহাঁই দেৱে পূৰ্ণ পৰ্যায়ৰ অধ্যক্ষ
হিচাবে কাৰ্য্যভাৰ গ্ৰহণ কৰিছে। সেই সময়ত
মোকো সকলোৱে পূৰ্ণ পৰ্যায়ৰ প্ৰৱক্তা হিচাবে
যোগ দিবলৈ টানি ধৰিছিল— কিন্তু মোৰ পৰি-

য়ালৰ ভৰণপোষণৰ দায়িত্বৰ কথা ভাবি মই
দ্বিধাবোধ কৰিছিলো, কিন্তু মোৰ এই অৱস্থাত
মোৰ স্বৰ্গীয়া মাতৃদেৱীয়ে যোগোৱা উৎসাহ আৰু
প্ৰেৰণাৰ কথা মই সদায় স্মৰণ কৰি আহিছো।
পূৰ্ণপৰ্যায়ৰ প্ৰৱক্তা হিচাবে মই পোৱা টকা ১০০
বেই আমাৰ পিতৃহীন পৰিয়ালটোৰ পৰিচালনাৰ
ভাৰ মোৰ মাতৃয়ে বহন কৰিম বুলি গাতলৈ যি
সাহস আৰু প্ৰেৰণা দিলে তাৰ অবিহনে হয়তো
এই ৰূপালীবৰ্ষ উদ্‌যাপনৰ আনন্দখিনি হয়তো
উপভোগ কৰিব নোৱাৰিলোহেঁতেন।

১৯৭০ চনৰ ৫ আগষ্ট সোণাৰি মহাবিদ্যালয়ৰ
প্ৰতিষ্ঠাদিৱস। ইমানদিনে অপৰিষ্কাৰ অৱস্থাত পৰি
থকা সোণাৰি ক্লাব ঘৰটি সজায় তোলা হৈছে।
ঘৰটিৰ সৌন্দৰ্য্য বঢ়াবৰ বাবে প্ৰয়োজন হৈছে
ঘৰটিৰ মুখত কেইজোপামান ফুল গছৰ। সেই
সময়ত কলেজ প্ৰতিষ্ঠাৰ বাহিৰে সকলো কথা
পাহৰি থকা কলেজ পৰিচালনা সমিতিৰ কাৰ্য্যকৰী
সভাপতি ৮হৰনাথ শৰ্মাদেৱে নিজৰ বাসভৱনৰ
ফুলনিত ফুলি থকা ফুল গছ তুলি আনি সজাই
তুলিলেহি নৱ প্ৰতিষ্ঠিত কলেজ ঘৰটি। তেখেতৰ
সেই আগ্ৰহ আৰু আন্তৰিকতা দেখি সঁচাই অভি-
ভূত হৈছিলো। এনে এটি ঘটনা মনত পৰে কলেজৰ
উন্নয়নৰ বাবে আমি সোণাৰি অঞ্চলৰ গাওঁসমূহৰ
প্ৰতি ঘৰৰ পৰা একোটাকৈ ধানৰ দাঙৰি সংগ্ৰহ
কৰি সেই ধান বিক্ৰী কৰি কলেজৰ পুঁজি গঠন
কৰিছিলো। এখন গাঁৱত এগৰাকী আইতাই
তেখেতৰ পুত্ৰৰ পৰা তেওঁৰ বাবে পোৱা ধানৰ
এটি দাঙৰি বেলেগে দান দি তেখেতৰ আন্তৰি-
কতা আৰু শিক্ষা অনুষ্ঠানটিৰ প্ৰতি থকা শ্ৰদ্ধা
দেখি আমাৰ মূৰ দোখাই গৈছিল।

আজি ২৫ বছৰৰ পিছত তেতিয়াৰ আৰু
এতিয়াৰ ব্যক্তি ছাত্ৰ-ছাত্ৰীসকলৰ মাজত তুলনা
কৰি চাই যি পৰিৱৰ্তন দেখা পাইছো তাত
তবধ মনাৰ বাহিৰে উপায় নাই। দুৰ্বল আৰ্থিক
অৱস্থাৰ বাবে উচ্চ শিক্ষাৰ পৰা বঞ্চিত হৈ থকা
এই অঞ্চলৰ ছাত্ৰ-ছাত্ৰীসকলৰ আশা আকাং-
ক্ষাক বাস্তৱ ৰূপ দিয়াত এই মহাবিদ্যালয়খনিয়ে
আগবঢ়োৱা বৰঙনি আমি স্বীকাৰ কৰিবই লাগিব।
আজি সেইসকল ছাত্ৰ-ছাত্ৰী প্ৰতিষ্ঠিত— সেয়াই
আমাৰ গৌৰৱ, এবাৰ ছাত্ৰ একতা সভাৰ কমন
কমৰ সম্পাদকৰ পদৰ বাবে দুজন ছাত্ৰই প্ৰতি-
দ্বন্দ্বিতা কৰে দুয়ো বন্ধু একে শ্ৰেণীতে পঢ়ে।
দুয়ো একেলগে নিৰ্বাচনী প্ৰচাৰ চলায়, ছাত্ৰ-
ছাত্ৰীসকলে যাকে ভাল পায় তেওঁকে নিৰ্বাচিত
কৰিবলৈ— একেখন প্ৰচাৰ পত্ৰিকাতে দুয়োজনৰ
নাম। আমোদজনক কথাটো হ’ল তেতিয়া যেতিয়া
দুয়োজন প্ৰাৰ্থীয়ে সমানে ভোট পালে। শেষত
টচৰ দ্বাৰা ফলাফল ঘোষণা কৰা হ’ল। এনে
মানসিকতা আৰু ক্ৰিয়ামূলক মনোভাৱ বৰ্তমান
আমাৰ ছাত্ৰ-ছাত্ৰীৰ মাজত দেখা নাযায়— কিন্তু
এইটো আমাৰ বৰ্তমান সমাজৰ বাবে অনুকৰণীয়।
অভিভাৱক আৰু শিক্ষক সকলৰ আগৰ সেই
আন্তৰিকতা আজি যেন দুৰ্বল হৈ পৰিছে। শিক্ষা-
নুষ্ঠান গঢ়াৰ ক্ষেত্ৰত অভিভাৱক আৰু শিক্ষক সকলৰ
সহযোগিতা কিমানযে মূল্যবান তাক পদে পদে
উপলব্ধি কৰিছিলো। “সোণাৰি মহাবিদ্যালয়ত
নকল কৰিবলৈ নিদিয়ৈ বিজাৰ্ট কৰ পৰা ভাল
হ’ব”— বুলি কোৱা অভিভাৱকো বৰ্তমান আছে
বুলিয়েই আমাৰ অভিজ্ঞতাই কয়।

মোৰ জীৱনৰ আশা বাস্তৱ ৰূপ পোৱাত।
সোণাৰি মহাবিদ্যালয়খনৰ ২৫ বছৰীয়া কালছো-
ৱাত স্বৰ্গীয় হৰনাথ শৰ্মা, প্ৰফুল্ল বৰুৱা, টংকেশ্বৰ
বৰুৱা প্ৰহ্লাৎ কুমাৰ সিংহ আদিক আমি হেৰু-
ৱালো। তেখেত সকলৰ কৰ্ম প্ৰেৰণা, উৎসাহ,
সাহস, নিষ্ঠা আৰু আমাৰ জীৱনৰ পাথেয় হৈ
ৰ’ব। এই স্মৃতিগ্ৰন্থত তেখেত সকলৰ “আত্মাৰ
সদৃশতা কামনা কৰিছো। শয়নে-সপোনে মাথো
কলেজখনৰ কথা চিন্তা কৰি থকা মোৰ বন্ধু
শ্ৰীবিপিন দত্তৰ কথা মনত পৰি আজি ভগৱানৰ
ওপৰতে খং উঠিছে তেওঁ কিয় ইমান নিষ্ঠুৰ
যে বিপিনৰ বাকশক্তি কাঢ়ি নিলে। ভগ-
ৱান যিমানই নিষ্ঠুৰ নহওক শ্ৰীবিপিন দত্তৰ
(বৰ্তমান আমগুৰি উচ্চতৰ বিদ্যালয়ৰ শিক্ষক)
অৱদান মহাবিদ্যালয়ৰ ইতিহাসত স্মৰণীয় হৈ
থাকিব।

বিগত পঁচিশটা বছৰত পোৱা তিতামিঠা
বহু অভিজ্ঞতাৰ বৰ্ণনা লিখি শেষ কৰা সম্ভৱ
নহয়। তথাপি পুনৰ কম সোণাৰি মহাবিদ্যালয়
মোৰ সপোনৰ বাস্তৱ ৰূপ। এই শিক্ষানুষ্ঠানটিক
মই কি দিব পাৰিছো সেইটো নাজানো কিন্তু
মই বিচৰাখিনি পাইছো, মোৰ জীৱনৰ বেছিভাগ
ক্ষণ ইয়াৰ লগত জড়িত। সেয়েহে মোৰ প্ৰতি
বিন্দু তেজ থকালৈকে যেন এই বিদ্যালয়-
খনৰ উন্নতিৰ বাবেই কাম কৰি যাব পাৰো
তাকেই ভগৱানৰ ওচৰত প্ৰাৰ্থনা জনাইছো
লগতে মহাবিদ্যালয়খনৰ উত্তৰোত্তৰ কামনা
কৰিছো।

মই সোণাৰিয়ে কৈছো

—ডিব্ৰুগড়ৰ গগৈ

মই সোণাৰি—এখন সৰু নগৰ। শিৱসাগৰ জিলাৰ দক্ষিণত নগাপাহাৰৰ অনতিদূৰত, নগালেণ্ড নামৰ ৰাজ্যৰ উত্তৰ সীমাৰ পৰা আকাশী পথেৰে প্ৰায় দহ কিলোমিটাৰ দূৰত মোৰ অৱস্থান। প্ৰায় চাৰিওফালে চাহ বাগিছাৰে আবৰি থকা মই ১৯৮৫ চনত গঠন হোৱা চৰাইদেউ মহকুমাৰ সদৰ ঠাই হৈ আছে।

এই সোণাৰিতেই অসমৰ গীতি কবি পাৰ্বতি প্ৰসাদ বৰুৱাদেৱে সেউজীয়া ছবৰিৰ দলিচাত বহি কোনো কাহানিও বিচাৰি নোপোৱা অথচ বিচৰাতে আমোদ লাভ কৰা সোণৰ সোলেঙৰ কল্পনা কৰি সুখৰ সপোন বঢ়িছিল। তেখেতৰ বাসস্থান সোণালী পামে আজিও সেই কথা বিঙিয়ায়।

এই সোণাৰিতেই অসমৰ স্বভাৱ কবি কবিতা কোঁৱৰ অশ্বথৰ চেতিয়া ফুকনদেৱে তেখেতৰ বাসভৱন কবিতা কৃষ্ণত বহি অলেখ কবিতা বচনা কৰি অসমৰ বিভিন্ন সংবাদপত্ৰ, স্মৃতিগ্ৰন্থ আৰু আলোচনীৰ পাতত এৰি থৈ গৈছে।

এই সোণাৰিতেই সুৰকাৰ গায়ক গঙ্গাধৰ বৰঠাকুৰে গীতি কবি পাৰ্বতি প্ৰসাদৰ “গৰখীয়া

হেৰ গৰখীয়া”, হেৰ বলিয়া নয়ন ভৰি ভৰি চা” আদি গীতৰ সুৰ দি সোঁ তাহানিৰ “চেনোলা কোম্পানী”ৰ প্ৰামোহনৰ বেকৰ্ডত কণ্ঠ দান দি শ্ৰোতাৰ মন জয় কৰি থৈ গৈছে।

এই সোণাৰিতেই খাতনামা চিকাৰী কামাখ্যা প্ৰসাদ বৰুৱাৰ সুযোগ্যা কন্যা অসমৰ নৃত্য পতিয়সী শ্ৰীমতী ইন্দিৰা বৰুৱাই ভাৰত নাট্যমকে আদি কৰি বিভিন্ন ৰাষ্ট্ৰীয় পৰ্যায়ৰ নৃত্য প্ৰদৰ্শনেৰে আজিও ভাৰত তথা অসমৰ নৃত্য জগতত সন্মান বক্ষা কৰি আছে।

এই সোণাৰিতেই এসময়ৰ গীতিকাৰ, সুৰকাৰ, গায়ক খগেন গগৈয়ে (বৰাহী গাওঁ) সদৌ অসম ভিত্তিত আয়োজন কৰা বনগীত প্ৰতিযোগিতাত অংশ গ্ৰহণ কৰি শীৰ্ষ স্থানীয় পুৰস্কাৰ কাঢ়িয়াই আনিছিল।

এই সকলৰ উপৰিও মোৰ বুকুত অলেখ কবি, সাহিত্যিক, গীতিকাৰ, নাট্যকাৰ, সুৰকাৰ অভিনেতা, নৃত্যশিল্পী, অনাতাঁৰ শিল্পী, গায়ক আদি কবি সাহিত্য সংস্কৃতিৰ পূজাৰী তথা সাধক সিঁচৰিত হৈ আছে তাৰ বৰ্ণনা দিবলৈ গলে এখন বৃহৎ আকাৰৰ পুথিয়েই হ’ব।

যি কি নহওক এই সম্পৰ্কে ইমানতে সামৰি মোৰ নামটোনো কিয় সোণাৰি হ’ল সেই সম্পৰ্কে ঐতিহাসিক তথ্যকণ দাঙি ধৰিব খুজিছো।

মোৰ নামৰ উৎপত্তি সম্পৰ্কে দুটা তথ্য পোৱা যায়।

১) আহোম স্বৰ্গদেও চুখামফা বা খোৰাৰজাৰ ব্ৰহ্মমেচলৌ আৰু সৰ মেচলৌ [কোনো কোনোৰ মতে মেচলৌ আৰু মেদৌ] নামৰ দুগৰাকী ৰাণী আছিল। ৰাণী দুগৰাকীৰ আলপৈচান ধৰা এগৰাকী অতি ৰূপহী লিগিৰী আছিল। এওঁ আছিল দলৈ নামৰ (খেনোৰ মতে তাম দলৈ) সোণাৰি এজনৰ কন্যা। এই সোণাৰিৰ ঘৰ এই ঠাইতেই আছিল। [আকৌ খেনোৰ মতে ৰজাজন চুৰুংমুং বা গড়গঞা ৰজা আৰু ৰাণী দুগৰাকীৰ নাম বৰ মিচাও আৰু সৰু মিচাও। ৰজাৰ ৰাণী দুগৰাকীৰ মৃত্যুৰ পিচত ৰজাই এই লিগিৰী গৰাকীকে ৰাণী পাতে। ৰজাই সোণাৰি কন্যাৰ নামত এটা পুখুৰী খন্দায় আৰু শহুৰেক দলৈ সোণাৰিৰ নামত খাটপাম দিয়ে। এই সোণাৰি পুখুৰীয়ে এতিয়াও সোণাৰি নগৰৰ পশ্চিমত প্ৰায় দুই কিলোমিটাৰ দূৰত অতীতৰ স্মৃতি বক্ষা কৰি আছে। সোণাৰি নগৰৰ উত্তৰ পশ্চিমে থকা দলৈ নামৰ গাওঁখনে আজিও সেইজন সোণাৰিৰ নাম সোঁৰায়।

২) আহোম স্বৰ্গদেও চুলিকফা বা লৰা ৰজাৰ ভয়ত তুংখুঙীয়া ফৈদৰ নিহত গোবৰ ৰজাৰ পুত্ৰ

লাঙি গদাপাণিয়ে পলাই ফুৰাৰ সময়ত এই ঠাইতে দলৈ নামৰ সোণাৰি এজনে গদাপাণিক সকলো প্ৰকাৰৰ সহায় কৰিছিল। যথা সময়ত গদাপাণিয়ে সিংহাসন অধিকাৰ কৰাৰ পিচত দলৈ সোণাৰিয়ে সোণৰ অলঙ্কাৰ পাতিৰে এখন শৰাই দি ৰজাক সন্মান জনায়। তাতে গদাধৰ ৰজাই সন্তুষ্ট হৈ আৰু পূৰ্বৰ সহায়ৰ কথা স্মৰি দলৈ সোণাৰিক এই ঠাইতেই খাট পাম দি বহুৱায়। সেয়ে দলৈ গাওঁ আৰু দলৈ পথাৰ নামে জনাজাত। পিচত দলৈ সোণাৰিয়ে নিজৰ নাম যুগ্মীয়া কৰিবৰ বাবে এটা পুখুৰী খন্দায়। সেয়াই সোণাৰি পুখুৰী নামে খ্যাত। পৰবৰ্তী কালত দলৈ সোণাৰিয়ে ইয়াতে এখন সোণাৰি শাল পাতি ৰাজকীয় আ-অলঙ্কাৰ তৈয়াৰ কৰিবলৈ লয়। চহা লোকৰ মুখে মুখে চলি অহা লোক গীত এফাকিয়ে আজিও সোঁৰায়—

“নগা পাহাৰতে লাঙি গদাপাণিক
নাগিগীয়ে ধৰিলে আল
সোণাৰি গাওঁতে দলৈ সোণাৰিয়ে
পাতিলে সোণাৰি শাল।”

মোৰ গাতে লাগি থকা টিয়ক, ভজো, জবকা, টাওকাক, বানদেৰা, নাফুক, চফাই, মথুৰাপুৰ, কানুবাৰী সাপেখাতী, লংপতীয়া আদি কৰি বিভিন্ন ঠাই সমূহৰ নামকৰণৰ অন্তৰালতো ইতিহাস জড়িত হৈ আছে। আজি মোৰ চমু পৰিচয়েৰে ইমানতে সামৰিলো। ❖

Present teaching and non teaching staff of Sonari College

Principal : G. Borgohain

English :

Prof. R. Konwar (Head of the Deptt.)
 „ S. Dutta
 „ (Mrs) D. Gogoi

Assamese :

Prof. (Ms) S. Borah (Head of the Deptt.)
 „ R. P. Gogoi
 „ B. Mohan
 „ R. Dutta

Political Sc.

Prof. S. Das (Vice Principal & Head
 of the Deptt.)
 „ T. Gogoi
 „ S. N. Phukon
 „ G. Boruah

Economics :

Prof. B. P. Phukon (Head of the Deptt.)
 „ A. K. Boruah
 „ D. R. Boruah
 „ M. Gogoi

History :

Prof. M. Gogoi (Head of the Deptt.)
 „ G. Gogoi
 „ S. Suri

Education :

Prof. (Mrs) K. Das (Head of the Deptt.)
 „ M. Baruah
 „ (Mrs.) R. Mohan
 „ R. Kotoky

Physics :

Prof. (Ms.) R. Borthakur
 (Head of the Deptt.)
 „ U. Konwar
 K. A. Ahmed

Chemistry :

Prof. R. Konwar (Head of the Deptt.)
 „ A. Borpuzari
 „ S. Rajkhowa

Botany :

Prof. R. Buragohain (Head of the Deptt.)
 „ B. Gogoi
 „ P. K. Boruah

Zoology :

Prof. P. Paul (Head of the Deptt.)
 „ (Mrs.) I. Phukon
 „ R. Konwar

Mathematics :

Prof. T. Boruah (Head of the Deptt.)
 „ B. Dihingia
 „ M. Chetia

Librarian : Ms. Bani Devi

Library Assitt : Shri P. Dutta

Head Assitt : Shri B. R. Basumatari

Office „ Shri J. P. Kakoty

Laboratory Bearers :

B. Lahon, P. Saikia, S. Das, B. Dutta,
 S. Basumatari, N. Dutta, M. Haque,
 J. Gogoi.

Office bearer : M. Lahon, K. Dutta

Night Chowkider : B. Bahadur.

★

Feminism and Literature

During the last two decades the feminist movement has emerged as a significant factor in effecting an attitudinal change towards woman and particularly woman's status in society in countries all over the world. The movement for the emancipation of women from the restraints exercised by patriarchal society and for the granting of equal rights to women along with men had its roots in the late eighteenth century, coeval with the French Revolution. The English feminist, Mary Wollstonecraft's pioneering book *A Vindication of the Rights of woman* was published in 1792. Through the latter half of the 19th century and first quarter of the 20th, women in England, America and the European countries collectively struggled for women's right to property to employment and entry to professions to education and participation in politics so that by the end of the 1st World War most European countries and America had conceded the basic rights

—Dr. Aparna Mahanta

Head of the Deptt. of English, DU.

to women. In the erstwhile colonies in Asia and Africa the success of the national liberation struggles and the setting up of independent democratic or socialist states ensured equality of status for the women who had participated significantly in such struggles. While this long-drawn struggle for women's rights was expected to significantly improve the condition of women in society, in actual fact the structures of exploitation, oppression and subjugation of women, inherent in the well entrenched patriarchal system of society, could not be changed so easily. In particular, a better understanding of the historical, social and cultural forces behind the systematic subjugation of women in society was needed before women could break out of centuries of oppression. It is in this context that the new feminist movement emerged in Europe and America after 1968 and also spread to Third World Countries like India. Through political in origin, this new feminist movement

is intellectual and mainly ideological in its orientation. It seeks to uncover the hitherto "invisible" history of women's oppression and suppression as a class, and at the same time lay the theoretical foundations that will enable woman to assert her rightful place in society as an equal partner and not as a subordinate.

Feminism has inspired original and significant research in all the social sciences, but its impact on literature has been particularly noteworthy. There are two reasons for this. One of these is that many of the pioneering feminists like Mary Wollstonecraft were themselves writers. It is worth noting, that, before the late 19th century, writing was the only respectable profession open to woman. Here was a field where women, otherwise without any formal education or professional skills, could make a name for herself like Jane Austen, the Bronte Sisters, George Eliot, George Sand and many lesser known writers. Moreover, being creative writers, these women wrote about the experience they knew best, the experience of being women in a male dominated society. The second, and, for some, equally important reason why feminists are interested in literature is that it is an important contesting ground, or battle ground for ideology. A recent study of Jane Austen by Marilyn Butler is entitled *Jane Austen and the war of Ideas* (19). The modern critical view is that an author does not express his or her own ideas in a book. Instead, each book, or "text", is regarded as a construct (something put together) of the dominant, or conversely, the subversive ideas and notions of the age, more specifically

of the linguistic structures that shape and determine thought. Among other things, sexual attitudes towards women are conveyed and perpetuated through these patterns of discourse, and the relations of dominance and subjection they embody. To take the most basic example the word "man" refers to the male sex but it is also given a universal significance by its use for the whole human species. On the other hand the word 'woman' is used specifically for members of the female sex, and, because of its specific connotation, is given a lesser value than the word "man". Analysis of the literary text, along with non-literary texts, in order to expose its usually sexist bias against woman, and its propagations of stereo types of woman as weak, helpless, stupid or evil is an important part of the feminist agenda. At the same time feminism explores how literature can develop alternative images of woman which are pro-woman.

Feminist writers like Simone de Beauvoir in her influential *The Second Sex* (1949) and Kate Millett in *Sexual Politics* (1970) explore the treatment of women in literature written by men and women to show how usually a distorted picture prevails. In western literature woman is treated as mysterious as the "other" (Simone de Beauvoir) that is as one lacking a subjective being and functioning only as an object of male desire. Therefore she is denied individual identity. This is the reflection of woman's subjugated state in society. Even woman writers fall into this trap because they are writing for a male audience, or have to follow the prevalent

literary conventions, or because they lack the self-confidence to write as they would like to write and not what others expect them to write. However recent feminist writers are challenging the assumptions of the older feminist writers like de Beauvoir who only stressed the negative side by focussing almost entirely on the unfavourable portrayal of woman in western literature. What is called "revisionist" readings of literary texts, by male writers mainly exposing the sexist bias against women, continue to be made by feminist critics. But today, the shift is towards the positive aspect, by focusing on the study of literature by woman writers and the more favourable, or at least, meaningful images of women they usually project. Examples of such an approach is in books like Elaine Showalter's *A Literature of their own* (1977) Ellen Moers *Literary women* (1976) These critics emphasize what can be described as a "tradition" of women writers, highlighting thereby the sense of sisterhood, of continuity in themes, manners, approach to life between each generation of women writers from the 18th to the 20th centuries. Showalter, for instance sees three stages in this tradition which she labels as 'feminine' (up till 188) 'feminist' (1880-1920) and 'female' (1920—) In the first stage she sees woman writers like Jane Austen, George Eliot as trying to conform to the "feminine" stereotype of women as set by society. The "feminist" writers of the period 1880-1920, (that is, the period when the struggle for women's rights in the form of the suffragette movement was strongest) are seen as social rebels who tried to break the

"feminine" stereotype, but were only regarded as eccentric and unconventional. In the "female" stage, Showalter sees women writers like Virginia Woolf and later Doris Lessing, Iris Murdoch, Margaret Drabble having greater confidence in their "femaleness" and attempting to create a new female aesthetic based on a sense of unique female identity that is free and unself-conscious.

Virginia Woolf, the English novelist, feminist writer and critic, is a unique example of the fusion of feminism and literature. Long recognized as a major modernist novelist who contributed to giving a new direction to the English novel in the early 20th century, she has lately been "discovered" as a pioneering feminist writer. Besides her novels she had written extensively on the subject of women and literature in essays and reviews, besides two polemical feminist works, *A Room of one's Own* (1929) and *Three Guineas* (1938) Woolf's uniqueness is, that, unlike her predecessors among the major women writers, she was very self-conscious of the fact that she was a woman and a writer. She voiced the personal frustrations of an upper middle class woman, denied a proper education, and still hemmed in by Victorian conventions of prudishness and repression. As a writer she rebelled against the current literary conventions governing the writing of fiction. In her 1919 essay "modern fiction", she attacks the "materialists", the writers H G Wells, John Galsworthy and Arnold Bennett. She pleads for a more fluid and personal approach in the fictional representation of reality where the writer is not content

merely with the surface reality of things but probes into the reality of feeling and consciousness and even the repressed sub-consciousness, the intangibles which make up "life" as she sees it. She writes :

..... if a writer were a free man and not a slave if he could write what he chose, not what he must, if he could base his work upon his own feeling and not upon conviction, there would be no plot, no comedy no tragedy, no love interest or catastrophe in the accepted style, and perhaps not a single button sewn on as the Bond street tailors would have it. Life is not a series of gig-lamps symmetrically arranged ; life is a luminous halo, a semi transparent envelope surrounding us from the beginning of consciousness to the end. ("modern fiction")

In her own fiction Woolf boldly experimented with this new form and content of fiction. In novels like *Mrs Dalloway* (1925) and *To The Light house* (1927) she sought to convey this sense of life as movement and sensation reflected through the shifting consciousness of the characters. At the same time in characters like Mrs. Ramsay, Clarissa Dalloway and Lily Briscoe she probes the subjective consciousness of women characters in male dominated society.

Besides her own contribution as a writer towards the development of a female aesthetic (literary practice) of fiction, Virginia Woolf, through her non-fictional writings, contributed decisively to a theoretical understanding of the problems faced by a woman writer in a patriarchal society. Feminist critics like Showalter

are indebted to her for many of the formative concepts in this field of studies. First of all it was she who drew attention to the female tradition of writers (It may be noted here that the word "tradition" is used in the sense in which T. S. Eliot uses it in his essay "Tradition and the Individual Talent," as denoting a continuity of literary practice that binds any given writer to his predecessors and successors). In the series of *Common Readers*. Virginia Woolf drew attention to the "lives of the obscure" who were frequently minor women writers whose talents were wasted or who were ignored as mad or eccentric by the dominant literary tradition. By doing so she broke the tendency to treat the major women writers recognized by the literary canon, like Jane Austen, the Brontes or George Eliot, as exceptional. As the feminist critics today see it, the great writers could not have written as they did without the persistent efforts of the minor writers, the letter writers, the journal writers or the second and third rate novelists, whose writings are shrouded in obscurity. A large part of feminist criticism is today devoted to reprinting and bringing into focus many of these forgotten feminist pioneers.

Woolf's long essay *A Room of one's own*, originated in a series of lectures she had been invited to give in a women's college in Cambridge on the subject of women and fiction. Here she draws on her own personal experience, as well as her reading of the women writers of the past, in order to analyse the problems faced by a women writer. The essay is enlivened by her characteri-

stic wit and fantasy as she lovingly recreates the historical conditions in which women have written. She speculates on the probable tragic fate of Shakespeare's supposed sister and compares it with that of a successful modern woman novelist. Woolf thinks that women lack the material conditions to become good writers, which she half-humourously sums up in her title, "a room of one's own" and £ 500 a year. Translated, this means that most women lack the leisure, privacy and peace of mind or independence of circumstances necessary to write well. Society denies women the right to inherit or own property, and even when laws were made to this end, in actual fact, few women had absolute control over their own property. Women were not given education or professional training by which they could earn their own living so they were condemned to life-long economic dependence on father's, husbands and sons. Moreover they were groomed to be daughters, wives and mothers whose duty was to serve their menfolk. More damaging than the material constraints on women writing are the psychological constraints, the sense of guilt, the frustration at the injustice and indifference of society towards woman's efforts and achievements, the feelings of inadequacy growing out of the inferior status of women as a whole. Despite these constraints women could and did create great literature but at immense psychological and emotional cost. Jane Austen and Emily Bronte died spinsters. Charlotte Bronte, George Eliot and Virginia Woolf were childless. They did not enjoy full emotional fulfilment as women. Living in an

age of greater self consciousness, and psycho-social crisis and conflict. Virginia Woolf suffered all her life from neuroses which erupted in periodic insanity. The writing of each novel created an immense emotional and psychological drain. She eventually committed suicide in 1941 while suffering from depression following the completion of her last novel. The personal awareness of all these issues gives a sense of urgency to Woolf's message in *A Room of One's Own*. To write and to write well, women need to be free in both the material and psychological sense.

An important contribution of Virginia Woolf to the subject of women and literature is her concept of androgyny (fusion of male-*Andro* and *Gyny* female, in literature) she believed that some of the great creative writers like Shakespeare, Keats, Sterne possessed androgynous minds, that is, not specifically male or female but combining features of both. She believed that this was an ideal that women writers could also strive for. Showalter in *A Literature of Their Own* condemns Woolf as an escapist for advocating the idea of androgyny by interpreting it as nothing but a sterile desexing as if she wanted to escape from her own intense femininity. But more recent feminist critics like Toril Moi (see *Feminist Literary Criticism* ed. Mary Eagleton, Longman, 1991) defend Woolf by asserting that the idea of androgyny indicates a refusal to be bound down by the constraints of imposed gender differentiation between the sexes, by calling for a fusion of the qualities traditionally attributed to men or woman as masculine or feminine but which could just as

well be cultivated by anybody regardless of sex. If Shakespeare could 'feel' as a woman is traditionally supposed to do, why cannot a woman "think", a quality usually assigned to men? Indeed in her 198 book *Three Guineas*. Woolf associates feminism with pacifism implying that war and aggression, associated with masculine drives for power and dominance, could be ended if men began to cultivate the 'feminine', qualities of peace and harmony.

Virginia Woolf did not claim that she or her generation of woman writers could aspire to the calm serenity of the androgynous vision. The wounds were too raw, the 'angularity' of vision as perceived by the dominant mode, which, she had perforce, to accept, too sharp to be smoothed down. But true to her commitment to the female tradition she ends *A Room of One's Own* with the hope that the tradition she and her sister writers have created will prepare the conditions in which Shakespeare's unfortunate sister can be born again, and this time equal her brother's literary creation: 'Drawing her life from the lives of the unknown who were her forerunners, as her brother did before her, she will be born.' Despite her own modest claims as a feminist path breaker modern feminist critics, particularly of the so called French school of feminism as distinguished from the Anglo-American school of Showalter and Ellen Moers, hail Woolf as a major exponent of a radical break with the traditional patriarchal modes of writing represented by the realist school of fiction. Virginia Woolf's novels are thus read as deconstructive exercises where the autonomy of

the 'subject', a male concept, is radically challenged by a collective consciousness which is nearer to the female experience. Toril Moi puts the case for a new feminist reading of Woolf's novels by asserting that the concept of androgyny for Woolf "is not, as Showalter argues, a flight from fixed gender identities, but a recognition of their falsifying metaphysical nature (see Eagleton, op. cit. p 47)." Moi goes on to add that Woolf 'has understood that the goal of the feminist struggle must precisely be to deconstruct the death dealing binary oppositions of masculinity and femininity (Ibid)'.

Woolf's importance therefore is that she is the first notable woman writer who succeeded, to some extent, in integrating her feminist ideals with her literary practice. Even though opinions differ on the extent of her success in this matter she is now acknowledged as the pioneering feminist writer who took the first steps towards creating a genuine female aesthetic in literature.

In the course of the 2nd World War and after, women in Europe and America got immense opportunities for work and education. The participation of women in the socialist revolutions in Russia and China and in the liberation struggles of the colonies also gave valuable political experiences. Thus the post War women writers could draw on a diverse field of experience not available in the restricted world of Virginia Woolf. For example Doris Lessing (1917—) grew up in former Rhodesia (now Zimbabwe) where she worked as a communist activist before emigrating to Britain after the war. Her

magnum opus *The Golden Notebook* (1962) sets a woman's experience within a wider context of social and historical reality. Unlike Woolf she can write with a sweeping self confidence, for, though the patriarchal order persists, the collective voice of women is stronger and more articulate. Lessing is not alone. Iris Murdoch, Murial Spark, Margaret Drabble are some of the names who come to mind.

In conclusion it can be said that feminism has realigned the relation between woman and literature. It has put woman at the centre of the literary endeavour both as producer and as "sub-

ject", whereas earlier she had only, unacknowledged, been at the periphery a literary amateur and an object. It must be stated that this, has been, by and large, the work of women alone, as the preceding discussion has implied. Men, as critics and as writers have not been notably encouraging to women and their aspirations. Women have long written for necessity, now they can write for pleasure, for self assertion, for self expression and for self definition. They to use Simone de Beauvoir's powerful formulation, need no longer be only the "Other", but can triumphantly be themselves the "subject" (That which acts and determiner) of literature. ✱

A banker is a man who lends you an umbrella when the weather is fair and takes it away when it rains.

—Anonymous

One machine can do the work of fifty ordinary men. No machine can do the work of one extra-ordinary man.

—Elbert Hubbard

Identity card to the voters : Its relevance and problems

—Dr. Girin Phukon
Professor & Head
Deptt. of Pol. Science, D. U.

Election is a method of choosing representatives of people in all Democracies. It is an important mechanism reflecting popular will. The legitimacy of political regime in Democracies depends on the electoral process and the efficient functioning of the electoral system. Elections not only make the leaders accountable for their performance but also give an opportunity for popular scrutiny of policies as well as persons. Further, it confirms the worth and dignity of the individual citizen as a human being and create a truly representative body to govern efficiently. In fact, Election is a means to obtain the consent of the governed. In view of this, Electoral reforms have been considered as an integral part of a Liberal democracy.

Realizing the need for an effective electoral system in our country, several reforms were brought about during the last

forty five years in respect of election law, election machinery and election procedures and practices. These include updating of electoral rolls, single day polling introduction of electronic voting system, regulation of the plying vehicles, appointment of observers, increase, of number of polling booths etc. Many other electoral reforms have also been suggested from time to time. Introduction of identity cards to the voters is a significant step in this direction. It is alleged that impersonation has been one of the most serious malpractices right from the first general elections. The government of India and the Election Commission took serious view of the problem of impersonation and bogus voting after the second general election. As a measure of remedy of this problems, the Election Commission for the first time introduced the "identity card system in Calcutta South-West par-

liamentary constituency on an experimental basis in the sixties. But the experiment was not very much encouraging: because, out of 342,400 electors only 21300 were photographed and identity cards were issued to only 2,120,00 voters. This indicates only about 61.4 per cent of the electorate were made eligible to exercise their franchise. Explaining the causes for the failure of the system, the then Election Commissioner noted that "the main reason for this was that an appreciable section of women voters refused to be photographed either by men or women photographers". After the Calcutta Experience, the identity card system was not pursued seriously and the experiment was almost forgotten for about two decades. In the eighties, continuous flow of immigrants from Bangladesh and Nepal created a new dimension in the electoral politics of the country.

The issue of Identity card to the voters became important also to prevent the non-citizens from exercising franchise. In view of this, the idea of identity card system was revived and it was introduced in the early eighties in Sikkim and encouraged by this experience later in Nagaland, Manipur and other north-eastern states. The introduction of identity card was thought of as an important reform even in election to local bodies. For the first time it was introduced in the Municipal elections of Andhra Pradesh in 1987, and it became successful. Thus the photo identity cards to all eligible voters has proved to be an important electoral reform for the elimination of impersonation, booth capturing and doing away with the electorate revision of electoral rolls.

Under the system, the voter is permitted to exercise his franchise on production of his identity card and when the election officers are satisfied that he is a bona-fide voter. There are however two methods of issuing these identity cards. One is identity card as a citizen which entitles him to use it for any authorised purpose including that of casting his vote. The other method is to issue a single purpose card wherein for every specific purpose the individual is given an identity card indicating his name, age, identification mark etc. along with a photograph properly authenticated by authorised officers. The process of issuing voter identity cards involves several steps, i.e. Selection and appointment of photographers, fixing the price for photo, identification of voters, taking photos, printing and preparation of identity cards, distribution of identity cards to the voters etc. Each segment of work is an important and detailed process involving several individuals officials, voters and others. More importantly, it involves huge funds.

In any case, issuing of photo identity cards to the voters have become relevant in our country mainly because of two reasons: (I) To maintain free and fair elections and (II) to prevent the foreign nationals from exercising franchise. The criminalisation of politics and the role of money and muscle power in electoral politics have created serious problems of impersonation, bogus voting and booth capturing in conducting the elections in a clean manner. These problems virtually challenge the foundation of democratic culture of our country. Therefore elections as the substance of demo-

cracy and as an important mechanism reflecting popular will have tended to become a farce. Secondly, issuing of photo identity cards for the voters may be viewed as a measure of checking the continuous flow of foreign nationals from neighbouring countries particularly to the north eastern states which is not only creating a great deal of anxiety in the minds of aboriginal groups for maintaining their distinct Socio-Cultural identity but also posing a threat to the integration of the nation as a whole. The system of photo identity card would obviously facilitate to identify the foreign nationals as they would not possess the identity card like the citizens. In this connection, Chief-Election Commissioner Shri T. N. Seshan, who has been taking active interest to strengthen the Electoral System, recently said; "Photo identity cards to the voters in Assam should have been introduced way back in 1961 to check the entry of foreign nationals to the state". (Reported in *The Assam Tribune*, May 24, 1995). Further the Election Commissioner complained that Assam and Tripura in Northeast region have been lagging behind in issuing photo identity cards to the voters. Terming these two states as "late starters", (*Ibid*) he said that both these states have failed to make much progress. It may be reiterated that in the middle of 1994 Shri Seshan strongly advocated for implementation of photo identity card system in election and directed the state to take necessary steps for its implementation on August 27, 1994. He even asserted that 'No Identity cards, No Polls' and put a deadline for it. (*Ibid*, August 28, 1994).

Issuance of identity cards to the voters is, however not a easy task. Before identity cards are issued, the voters should be identified properly by the "identification team" so that the same is not issued to a foreigner. Issuance of identity cards as voters will automatically mean that the person concerned is a citizen. Therefore it is intended that the issuing of identity cards should begin only after detection of foreigners and preparation of a correct Electoral Rolls. Complexity of the problems may be reduced, if the identity cards could be issued to all the bonafide population of the country identifying them as its citizen. The government has already decided to issue identity cards to all the border population of the country and the same may be extended to all. If it is done, the new entrants or the people having no identity cards will be treated as non-citizens and no voter's identity card will be issued to these people

Despite having enormous difficulties in identifying a genuine voter. The photo identity card system to the voters, viewed as an aspect of electoral reform, seems to have been well received in those states where the system has already been introduced. It has signalled a new era in the democratic electoral process. It reduces scope for bogus voting and minimises the chances of impersonation and enables identification of the voter easy. The system has the potential to regain the confidence of the people in the democratic system. However, the implementation of the system is not a easy job. It has numerous problems and limitations such as lack of awareness among the

people, lack of training and orientation to the officials, low levels of literacy of the people, migration of population, problem of custody of the identity cards and possibility for corrupt practices. More importantly, the identity card is no insurance against both-capturing or forcibly stamping the ballot papers in the polling booths. Therefore, even the voter identity card cannot prevent other electoral abuses, the poll officials may have to exercise their statutory authority. Criticism and complain against this system can mostly be traced to the deficiencies on the electoral laws and administrative lapses than to the very concept. What is needed is that the problem need to be identified and corrective measures initiated so as to make the system effective. No reform would ever be accepted on its intrinsic

merits alone there would be initial reluctance and even opposition. Therefore, there is need for educating the people about the new system: The "national voter awareness campaign" launched by the Election Commission is a positive step in this direction. Organised political parties, voluntary agencies and citizen forums may also play a constructive role in educating the people. Over and above the scheme of photo identity cards to the voters has great potential for being helpful in several other uses such as for implementation of various plan schemes like public distribution of essential commodities, rural and urban governments etc. Thus the identity card system is one of the very important reforms introduced in India to streamline the election process and to strengthen democracy. ★

Some books are to be tasted, others to be swallowed, and some few to be chewed and digested.

—Bacon.

Daylight can be seen through very small holes, so little things will illustrate a person's character.

—Smiles.

The first rule of education in all hands, is never to say anything offensive to anyone.

—Voltaire.

A failure establishes only this, that our determination to succeed was not strong enough

—Bovee.

Talking along a beam of light : The other way to communication

—Dr. S. Gogoi

Reader, Deptt. of Physics, D. U.

Ever since ancient times, one of the principal interest in human beings has been to devise means of communications for sending messages from one distant place to the other. Hence a number of communication systems has appeared over the years. The principal motivations behind each new one were either to improve the transmission fidelity or to increase the data rate so that more informations could be sent or to increase the transmission distance between two relay stations.

The present day communications by electrical means began with the discovery of telegraphy by Samuel Morse in 1838, and subsequently that of long wave length radio by Heinrich Hertz in 1887. Theoretical considerations reveal that the amount of informations that can be transmitted by radio wave is directly related to the frequency range over which the carrier wave operates. Hence the trend in the electrical communication system development has been to employ the progressively higher and higher frequencies; and this activity led to the birth of radar, televi-

sion, and microwave links. The communication systems that employ radio waves are the familiar telephones, televisions, FM and AM radio, satellite links, and most recently the Radio paging system all of which have now become part of our daily life.

The existing telecommunication links used for telephone conversation and data transmission are heavily over crowded, and frequently suffer from troubles. Moreover, the number of wire cables remains below demand till recent times. Satellite links, which now carry 80 percent of the transcontinental and trans-oceanic phone calls, typically produce an annoying half a second delay, as the signal has to be sent over 22,000 miles upto a communication satellite and back down again.

However, another portion of the Electromagnetic spectrum that was not in use till the early sixties is the optical region. This optical spectrum ranges from ultraviolet to the infrared region through the usual visible region. Interests in communication at this optical frequency was created in 1960 with the advent of

LASER, that produces intense light of a particular frequency. Theoretical calculation also reveal that a laser beam has information carrying capacity exceeding that of the microwave systems by a factor of one hundred thousand times, which is approximately equal to ten million TV channels. With the potential for such wideband transmission capabilities in mind, a number of experiments were conducted using atmospheric as well as guided optical wave channel.

Because adverse weather conditions often limit the use of the line of sight atmospheric optical channel, it was proposed to use some sort of a light guiding mechanism. Thus comes what we call Optical Fibres today. And in little less than a decade from this research proposal, optical fibre communication system became a commercial reality. In design, the fibre consists of a single solid cylinder, called the core of the fibre, surrounded by an opaque material, called the cladding. The refractive index of the core material may be constant, or varying gradually from the centre radially, and is always kept smaller than that of the cladding material. The core which is made out of some kind of glass and plastic material, is electrically non-conducting, but a beam of light can travel all along the fibre by means of total internal reflection. It is along this beam of light that people today are going to talk across the oceans and continents. The dimension is the size of the fibre is almost equal to that of a human hair, but has the capacity to carry information which is hundred thousand times more than that carried by the conventional micro wave cable system. Also,

the messages are transmitted at the tremendous speed of three hundred thousand kilometers every second.

An optical fibre communication link comprises a transmitter consisting of a light source and its associated drive circuitry, a cable offering mechanical and environmental protection to the fibre contained inside it, and a receiver consisting of a photodetector plus amplification and signal restoring circuitry. The cable usually contains several fibres, each of which is an independent communication channel. The principal light sources are the semiconductor laser diodes and light emitting diodes. These devices have adequate input power and the signals can be impressed upon them directly by varying the driving currents to these devices. Also, their dimensions are compatible to those of the optical fibres.

The information through the fibre cable is sent along the beam of light that now serves as the carrier. The detection and conversion at the receiving end is done by photodetector which senses the luminescent light falling upon them from the fibre end and converts the variation of the optical signal into a correspondingly varying electric current. Usual photodetectors are the semiconductor based phototransistors and photodiodes,

This transmission link has certain advantages over the conventional copper cables. Because optical fibres have lower transmission losses and a wider signal carrying capacity, such systems can therefore carry much more data over long distances, thereby decreasing the number of wires. Their light weight and

smaller dimensions offer a distinct advantage over the bulky wire cables in crowded cities. The non-electrical nature of the fibres also provides them with immunity to electromagnetic interference and lightning. Hence, unlike satellite transmission which can be intercepted from outside, a fibre optic cable is almost impossible to tap. After, the principal materials from which the fibres are made is silica, and it is also abundant in nature.

Because optical fibre provides a much more reliable and versatile optical channel, a flurry of activities was created as early as 1970 in all areas related to optical fibre communication system. By 1980, more than thirty Telecom giants of the USA, UK and Japan have installed jointly the Trans Alartive and the Trans pacific optical fibre cable system connecting most of the major cities of the two hemisphere. These cables not only carry telephone conversations, but also TV and other video signals which are densely packed with informations, and which would otherwise require a large cable capacity.

The first optical fibre communication system in our country started operating between Bombay and Pune in the early eighties. Today, the Telecom Department of our country has taken up an amphibious project of connecting the major cities of the country with optical fibre cables. Even in Assam, one can see the Optical fibre Cable Route being laid all along the two major National Highway. This optical fibres systems when become operational will definitely give a

boost to the commercial and business activities in the regions.

But while the user will take diligent in this new form of communication system, it could provide an uncomfortable amount of competition to the communication Satellite Operator. The Satellite operators are therefore waiting eagerly to show some of the drawbacks of the optical fibre system. Ironically, the Research and Development wing of the leading Telecom giant, the American Telephone and Telegraph company, was astonished to find that the undersea optical fibres cables emits a radio signal that attracts a sharp toothed manace the allegator Shark that would knock the cables out of operation for several months before it could be rectified.

In order that a fibre can withstand the stress and strain that occur during installation and service, the fibres are incorporated in some type of cable structures. Those cables are designed in such a way that they can be laid with the same installation equipment and techniques as those used in laying conventional copper cables. In order to protect the fibres from damage, the cables are also incorporated with some metallic wires. These wires in term serve for powering the intermediate repeaters and for carrying voice communication during cable installation and fault repairing. When the undesirable defects wire be minimised to a tolerable level, the time will not be far off when the continent will be brought much close together and one will have audio visual access to any where else just by turning the receiver on and off. ●

Good Nutrition and Health

[Especially the protein and Vitamin—'A']

—Ranjit Ch. Buragohain
Head of the Deptt, Botany
Sonari College

The word "Nutrition" comes from the word "nourish" and it includes all the ways in which the food we eat are used in the body for growth, energy and good health. Nutrition plays an important role in the promotion and maintenance of good health and in prevention of human diseases. If a person donot eat the right foods or donot eat enough, is malnourished and is called malnutrition.

A good nutrition is highly essential for the attainment of normal growth and development. It includes not only the physical growth and development of a person, but also the intellectual development, learning and behaviour are affected by the malnutrition. During the childhood the malnutrition delays physical and mental growth; such children are slow in crossing their "goals" and are slow learners in school. It is found that the nutrition affects normal health from birth till death.

Food is used by the body for the nourishment or for its growth and maintenance. Which are obtained from plant of many kind, and from birds, fish, and animals etc. The chief constituents of food are as below—

- 1) Protein.
- 2) Carbohydrates.
- 3) Fats and oily.
- 4) Vitamins.
- 5) Minerals and
- 6) Water.

The protein, fats and Carbohydrates are called the "proximate principles" on the Energy yielding foods. Together with water they form the bulk of food. The human body is composed of the above six constituents and has the following approximate composition—

- | | |
|------------|-------|
| 1) Water | — 63% |
| 2) Protein | — 17% |
| 3) Fat | — 12% |

4) Minerals — 7%

5) Carbohydrate— 1%

Here I am trying to mention only about the protein and the vitamin — "A"
Sources of Protein :

a) **Animal Sources** — The animal proteins are superior to vegetable protein because they contain all the essential "amino acids" needed by the body and are found in meat, fish, milk, egg etc.

b) **Plant Sources** — Plant proteins are readily available in nature. The pulses such as Arahara, Chana, Moong contain approx. 25% of protein. "Soy Bean" is unique among pulses because it contain over 40% of protein. Cereals such as rice and wheat also contribute a good amount of protein in vegetarian diets. In general, vegetable proteins are deficient in one or more of the essential amino acids needed by the body, hence they are rather inferior to animal protein
Functions :

a) **For growth and development** : They furnish the building material i. e. the amino acids from which the body proteins are synthesized.

b) **For repair of body tissues and their maintenance** : It has been shown that the body proteins are constantly being broken down; they have to be replaced for which the fresh protein intake is required.

c) **For synthesis of antibodies, Enzymes and Hormones** : Antibodies, Enzymes and hormones contain protein. The body requires protein to produce them.

Protein contents of some foods.

FOOD.	PROTEIN. gm. per 100 gm of food
Animal Foods.	
1) Milk	3.2—4.3
2) Meat	18.0—26.0
3) Egg	13.0
4) Fish	15.0—23.0
Plant Foods.	
1) Cereals	6.0—13.0
2) Pulses	21.0—28.0
3) Vegetables	1—4
4) Fruits	1—3
5) Nuts	4.5—29.0
6) Soya bean	4.2

The standard daily allowances of protein for adult and children recommended by Indian Council of Medical Research 1968) are as follows :

Recommended protein Allowances

Particulars.	Daily requirement.
1) Man (55 kg)	55 grams.
2) Woman (45 kg)	45 "
Woman pregnancy	55 "
Lactation,	65 "
3) Infant below six months	
about	2 gm/kg.
Infant— 7-12 months	1.5 gm/kg.
Child— 1-3 years.	17—20 gm.
Child— 4-6 years,	22 gm.
Child— 7-9 years	33 gm.
Child— 10-12 years	41 gm.

Vitamins :

Vitamins are complex substances. They are required in very small amount by

the body. The vitamins do not yield energy like fats and carbohydrates but take part as catalysts in various body processes. The vitamins protect the body against ill health infections and diseases. There are two groups of vitamins :

- 1) Fat soluble vitamins— A, D, E and K.
- 2) Water soluble vitamins— B and C.

Vitamin— A. (Retinol) :

Vitamin 'A' occurs in two forms A₁ and A₂. The important one from the standpoint of human nutrition is vitamin A₁ or retinol, which is available in crystalline form.

Vitamin 'A' is a fat soluble vitamin. Its chemical name is 'Retinol'. Surveys carried out by the 'National Institute of Nutrition in Hyderabad (India) indicate that 8% of children between the age group of 6 months and 6 years had vitamin 'A' deficiency signs in some countries, including India. Vitamin 'A' deficiency is a major cause of preventable blindness.

Functions of Vitamin A :

The function of vitamin 'A' are not still well understood. The known functions are as follows --

1. It is needed for normal vision and health of the eyes.
2. It is needed for the epithelial tissue (i.e. skin, mucus membrane) of the body.
3. It is connected with growth, especially the skeletal growth.
4. It is anti-infective, i. e. protects the body against microbial infections.

Sources of Vitamin— 'A' :

1. **Animal Sources** — Foods of animal origin such as Butter, ghee, egg, milk, liver and fish are good sources of vitamin— 'A'

2. **Vegetable and fruits** : The cheapest sources of vitamin 'A' is green leafy vegetables such as Amaranth, Coriander, Drum-stick leaves etc. and vegetables like carrot, pumpkin, ripe fruits (eg mango, papaya, tomatoes) are also rich sources of vitamin-'A'

The precursor of vitamin-'A' is known as carotene. In green leafy vegetables has higher its carotene contents. The carotenes are converted into vitamin-A in the walls of the small intestine and stored in liver mainly.

3. Vitamin-A is also found in cod or shark liver oils as a natural sources where one T. S. F. of cod or shark liver oil contains about 6,000 i. u. (International unit where 1 i u of vitamin-A = 0.3 kg, rational) of vitamin-A.

Important sources of vitamin— A

Source	Kg / 100 gm
RICH SOURCES :	
Cod liver Oil.	10,000 — 100,000
Shark liver Oil.	9,000 — 16,000
Liver	6,000 — 10,000
GOOD SOURCES .	
Butter	720 — 1200.
Ghee	600 — 700.
Egg. (hen)	300 — 400
Carrot.	325 — 650
Green leafy vegetable	325 — 2000
Mango (Ripe)	377 — 750
FAIR SOURCES :	
Milk.	50 — 60.
Fatty fish	30 — 40.

Effects of deficiency of vitamin-A :

1. **Nightblindness :** Nightblindness on Nyctalopia is the earliest symptom of vitamin's deficiency.

2. **Xerophthalmia :** Xerophthalmia literally means "dry eye". The white portion of the eye becomes "dry" when the eye lids are kept open for half a minute or so. This is an early clinical sign of vitamin A deficiency.

3. **Bito's Spot :** These are brownish, triangular raised, foamy patches seen on the white portion (conjunctiva) of the eye. Which is a vitamin-A deficiency symptom of eye.

4 **Keratomalacia :** The cornea (black portion of eye) of the eye become soft and loss its transparency. The softening may affect a part or whole of the cornea. If not promptly treated, it leads to complete collapse or destruction of the eye ball, resulting bliadness.

Toxicity of Vitamin- A :

Liver can store large amount (about 100,000) of vitamin-"A" when fed on kg diets rich in vitamin-A. These reserve may last for 6 to 9 months. Intake of large amount of vitamin-A over prolonged period is toxic. Symptoms such as headache, irritability, vomiting and anorexia have been observed. ★

"Genius is one percent inspiration and ninety-nine percent perspiration."

—Thomas A. Edison

"A really great man is known by three signs — generosity in the design, humanity in the execution, moderation in success."

—Bismarck

"I have learned to seek my happiness by limiting my desires, rather than in attempting to satisfy them."

—John Stuart Mill

"Dost thou love life? Then do not squander time for that is the stuff life is made of".

—Benjamin Franklin

"Life is the art of drawing sufficient conclusions from insufficient premises"

—Samuel Butler

Leonardo The Fusion of Art and Science

—Pallav Jyoti Dutta
T. D. C. 3rd Yr. (Science)
Deptt. of Botany

Mr. Dalton discovered a note book filled with the drawing and comments of the Italian Artist Leonardo da Vinci during the reign of George III. Ever since, this all important glimpse into the kaleidoscopic mind of this artist scientist inventor has remained in the possession of the British ruler.

Da Vinci had willed his multifaceted research, drawings and studies for his masterpieces to his pupil and friend, Francesco Melzi and his son sold the collection to Pompeo Leoni, a sculptor who was in Milan between 1582 and 1590. Leoni assembled the material into a vast note book. Sometime later the monumental painter, Paul Rubens examined the material and described the extraordinary range of the notes and drawings. This was the first record that any such work by Leonard existed.

During his lifetime Leonardo had been very mysterious about his research. Perhaps he was fearful of being charged with witchcraft. Many of his notes were

found to be only decipherable when read by reflection in a mirror. He had died leaving a rather small collection of finished and indisputable paintings, the most famous being "Mona Lisa" two versions of "The Madonna of the Rocks" and "The Last Supper." His life was dogged by projects which either fell through or were destroyed. On the surface he must have appeared something of a failure at his death.

Thereafter the amazing volume of his research was acquired by Thomas Howard, Earl of Arundel. It contained the most remarkable precise studies of human anatomy, physiology, inventions" in the realm of engineering only "reinvented" in the last hundred years or so, exquisite studies of Nature and astounding topographical maps. Arundel took a collection to Holland where engraving of them were published in 1645

The next year Arundel died in Italy, at Padua, leaving his widow in Amsterdam. Here there is some evidence that the greatest of the Dutch painters Rem-

brandt saw the Countess da Vinci's collection. For more than fifty years nothing more was recorded as to the fate of the drawings and notes. But in 1690 a secretary of king William III the Dutch art connoisseur. The Queen showed Huygens the notes and drawings of Leonardo da Vinci.

The royal collection is seldom seen except in reproduction. It is now on display and drawings remarkable crowds to the Queens Gallery which is attached to Buckingham palace. Possibly this private record of the most encyclopaedic mind known within the history of Art exerts an exceptional interest today because these studies for paintings that were in fact actually completed, or projected paintings and sculpture, and scientific research in the modern sense, unite the creative and scientific impulses. This aspect of da Vinci endows him with an appeal to the modern mind.

His field of investigation, be it the interior of a factory, the vital organs, or the fall of drapery is illustrated with a powerful yet delicate artistry that staggers the viewer with both its beauty and its painstaking care. The 163 items on exhibition selected from the 234 folios of the Windsor Castle collection, represent only approximately one third of da Vinci's 1500 recorded drawings which made up the original Melzi collection. But they demonstrate that throughout Leonardo's working life his creative impulse and his scientific drives went hand in hand, the scientific serving as the base for the "reality" of aspect of his creative work.

Those of his paintings which have survived prove that da Vinci was a very great

artist. But it is his research and drawings as part of this which reveal the extent to which Leonardo could see into the future and invent mechanisms which would be re-invented subsequently. For years on end he was obsessed by the idea that man must fly. He constructed, at least on paper, numerous designs for a flying machine. These were based on his study of the flight of birds and the construction of bird wings.

Paradoxically, while he abhorred violence, there was nothing irreconcilable for him in designing a great number of armaments, including a tank on very much the same principle as modern tanks, and at the same time, embarking on designs for town planning such as have only been reconceived in this century.

Again there is the paradox of the creator of the most beautiful and exalted images of people the Virgin Mary, the Saints, Christ—covering sheets and sheets of paper with grotesque heads.

Of extreme handsomeness in youth, he aged into a harsh bitterness as testified to by his many self-portrait drawings. But the images and notes confided to his sheets of paper are incredibly tender. Two of his most exquisite studies—the result of his actual anatomical dissections—are those of an embryo within a woman's uterus and several other studies of foetal position. Surrounding the major study with its pinkish flesh like wash are his equations of the human embryo with buds striving to open.

In 1487-89, Leonardo embarked on his earliest surviving anatomical studies, concentrating upon the most detailed drawings of the human skull often con-

trasted with, for example, the neck bones of a cow. Two years later he produced a further skull series section alizing the skull from different positions and showing the presence of intracranial nerves and blood vessels.

This Treatise of Anatomy is full of comparisons. In 1508, approximately, he noted "you shall figure the legs of frogs which have great similarity to the legs of men, as well as in the bones as in the muscles. He was looking in the direction which would lead to the Darwinism theory of evolution.

As an anatomist he was an innovator. In one of his studies of the human brain he ventured to inject wax into the cerebral ventricles and recorded the effect. This was a prime contribution to the work of subsequent anatomists. He trained himself in anatomy from practical observation studying alike man, horse, bear and cow.

But his scientific research exceeded the realm of man, exteriorly and interiorly, and animal. He spent a vast amount of time observing and recording nature. This observation commenced in his extreme youth in the village of Vinci where his father as Notary. On the

hillsides near his home he observed and wondered about the presence of marine fossils and, throughout his life, he preserved in studies of plants of the formation of rocks and, above all, the movement of water.

Many of his drawings of waves and eddies are realistic, but in his time when art was stylistically based on realism, he also reconceived water in an almost abstract design. Possibly, the most thought-provoking studies of Leonardo are his numerous remarkable maps all of which have a characteristic of aerial views. The study and imagination displayed in these maps is phenomenal. They seem to sum up the fusion of da Vinci's scientific and creative approach.

Yet there were other sides to the extra ordinary Leonardo da Vinci—strange ones and intensely modern. Amidst all his scientific studies, and studies for paintings, two "off beat" pages are to be found. One is distinctly surrealist a pregnant elephant headed woman playing a horn, the horn being an extension of her trunk and a page of small contrasting scenes which looks exactly as if he had prepared a script for a film, perhaps a cartoon. *

.....
 "Wise men talk because they have something to say; fools, because they have to say something."

— Plato.

"Call yourself an honest man and then you may be sure that there is one less rascal in the world"

— Carlyle.

The Art of the Narrative in *Jiwanar Batat*, *Ganadevta* and *Matir Manish*

—Dr. Ananda Bormudoi
Department of English, D. U.

The three novels —Bina Barua's *Jiwanar Batat*, Tarashankar Bandopadhyaya's *Gana Devta* and Kalindi Charan Panigrahi's *Matir Manish* — are three distinctively different novels in three Indian languages, each occupying an important place in its history of literature, but they all belong to a common Indian literary tradition in so far as the visions of the authors were shaped by the same currents and cross-currents of socio-political history. They all belong to pre-independent Indian. The novel as an art form is not Indian but the three novelists made it their own by holding up to mirror an emerging pattern of change caused by the growth of industrialization, science and technology. None of them has written a chronicle but all the three novels have plots intimately woven with the social changes characteristic of the first few decades of the twentieth century. The personal relationships, hopes, struggles, happiness and chagrins of the characters silhouette against the backdrop of a rapidly changing sociopolitical scenario. Age old social institutions and values

begin to give way to a new order. The pattern of the newly emerging order is not clear but the vital contour of the old order is rapidly obliterated by the changes. Crisis of faith becomes unmistakably manifest and the process of dissolution that has set in, cannot assure anyone that the changes, though irreversible, are invariably for the better.

Assamese, Bengali and Oriya are different languages, and customs, conventions, usages and cultural ethos, like the topography, have their distinctive features, but the true worth of the novels lie in their rising above the geographical and social surroundings to belong to the whole of India. The world around them made the novelists uncomfortable and they felt at home only in human matters, and this humanity constitutes the greatness of the three novels.

Among other things that these three novels share in common, one striking thing is the art of the narratives. This paper proposes to examine some features of the narratives.

A story with a clear outline and a bunch of characters are the major pre-occupation of all the three novelists. Faithful documentation of the reality and keen psychological insight into the inner working of the mind of the characters are some of the common characteristics. *Jiwanar Batat* and *Gana Devta* can be called novels with epic dimensions. So many characters are handled by both the novelists against a very large backdrop and the characters have their moments of glory as well as humiliation and defeat. It is the omniscient narrator who goes on telling the story in third person most of the time in all the three novels. Third person narration and dramatic dialogues, now and then, apparently constitute the art of the narrative of the novelists. But the conventional narrative art also hides many a shade of differences in all these three novels. Irony and a subtle sense of humour are some of the features of the narrative that the novelists share in common. At times, the authors withdraw and let the action take its own course. The authors would put the whole drama before us by introducing a dramatic situation through use of dialogues, and then the authors would interfere and take over the narration.

Bina Barua's novel *Jiwanar Batat* is a schematic novel clearly divided into four sections and each section is epigraphed by lines from traditional Assamese folk songs packed with worldly wisdom. Caste and illiteracy have always been an important factor to determine an individual's status in a society and the nove-

lists have dealt with it. In *Gana Devta* Chiru Pal's desire to become Srihari Ghose in an important theme and in *Jiwanar Batat* it is stated that the fall of the Ahom Kingdom made it free for all to and whatever surname they liked to their names. The title that suffered most was 'Barua'. A major character of the novel, Kamala-Kanta, was the descendant of one such Barua family. The love for a title that one is not entitled to, speaks for the feeling of inferiority of the social climbers whose social status did not grow proportionately to their material progress.

A striking feature of Bina Barua's narrative is to begin a crucial incident with a broad general statement; it is a movement from the general to the particular. For example, the author narrates the sudden death of Tagar's mother with the statement: "Good luck is the first traitor of man".¹ At times, the broad general statements in form of dialogues of characters are used to create an ironical situation. The Gaonburha advises the mahout: "Right action depends on a sound health."² But the imperative to the mahout Sukmol is to take his dose of opium which the latter has promised not to touch anymore. In another situation, the daughter of the Rai Bahadur tells Kamala Kanta who has got a first class in philosophy: "It is a symptom of the good boys that they underestimate themselves."³ But this statement is no compliment and the marriage turns out to be an unhappy one. In Tarashankar also, broad general statements are not uncommon. For example, the author

1. Bina Barua, *Jiwanar Batat*, P. 35. 2. *Ibid*, P. 51 3. *Ibid*, P. 31

states : " For a mother who subsists on the money that comes from the flesh trade of her daughter, the rule of a sharp look is insurmountable." ⁴ Durga's mother has taken four annas in advance from Hamdu Sheikh to sell a bullock but the daughter silences the mother simply with a glance at her. In another situation, author states : " Man is all agog to know the secrets about his neighbours." ⁵ After this statement, the novelist narrates how Taracharan visits different families from morning till night to collect one family's secret to pass it on to another. In *Matir Manish* also there are broad general statements, but they often come as the author's comment on incidents. For example, the author says : " If the two minds do not agree, there would be no peace or happiness." Though the author makes the statement, it comes by way of Baraju's opinion on the shortcomings of the relationship between Baraju's wife and the younger sister-in-law. Since the day Baraju stopped talking, the elder sister-in-law had not uttered a word to the younger sister-in-law, but that was not enough. There were other things too and the most important thing was one's mind.

The three novelists not only create dramatic situations through dialogues, but at times, they can put the drama before the readers through third person narrative. It is picturised drama. Baraju totally stopped talking in the house and did not respond if his wife asked him anything. His silence made the atmosphere suffocating for Harabou. Her escal-

ating tension and the dramatic situation come out through the author's narration : " Day after day passed, Baraju never talked. Sometimes, he looked as if he did not understand anything... He has taken an oath; how can he deviate before the goal is achieved? Without oil, his hair looked dry and unkempt; his body lost its lustre. When Harabou, as usual, came to him at night to massage his feet with oil, Baraju would leave the place instantly. Harabou did not appreciate it; but now she felt like crying." The situation narrated here is full of tension, but the author, by deciding not to accelerate the movement of the story, has gone for a picturised drama. In *Jiwanar Batat* also, at times, situations, saturated with dramatic tensions, are simply narrated by the author. An example is the situation in front of the police station after the arrest of Dharani's wife : " Dharani was surprised at the shouting of the excited crowd in front of the police station. Kandarpa Kabiraj who remained bed-ridden almost all throughout the year due to rheumatic pain, also came tottering with his stick. Knocking the ground with the stick, he was urging upon the crowd to enter the police station compound. Revenge loomed large on every face" ⁶. Picturised drama is a striking feature of Tarashankar also. He describes in his own words how Durga took to prostitution and the third person narrative is full of dramatic conflicts and tensions. The narration, instead of a dramatic situation, helps the author to exercise economy of words : " A few hours after, she returned home with a

4. Tarashankar Rachanavali, Vol. 3., P. 148. 5. *Ibid*, P. 188. 6. *Jiwanar Batat*, P. 36.

five rupee note tucked up to the fringe of her clothes. She came back to her mother along the wrong road with a mixed feeling of terror and unexpected favour of money from the Babu. She ran away because she had heard it from the Babu that her mother-in-law was an accomplice. Having heard the tale, the mother's eye shone as if an easy way of life suddenly illuminated before her, and showing that path to her daughter, she said that there was no need of going back to the mother-in-law's house" ⁷

Tarashankar has an irresistible love for the details, and at times, he piles up facts in a way that nearly blurs the thread of the story. But the next moment he would pick up the thread and marshal things rapidly. Between two short dialogues also the novelist accommodates several episodes. In 1926, the government proposed a new settlement of land in Bengal and the people got scared thinking that they would have to pay for the settlement, and land revenue would increase. Debu was asked to draft an application but he did not do it because he had previous disappointments in appeals through applications. Harishkaka asks Debu : " Have you drafted ?" and Debu replies : " No Harishkaka I haven't". In between these two short dialogues comes Debu's recollections of sending applications to the Police Commissioner and Mr. S. K. Hazra, I.C.S. and all that. The recollections spread over three pages (pp. 196-198). The episodes are highly dramatic and interesting, but from the point of view of the art of the narration,

the fact is that they come in between two short dialogues in form of a digression.

The chunk of life which Borua, Tarashankar and Panigrahi, and especially, the first two, cover in their stories is far too great to be shown to the readers in a series of purely dramatic scenes and the novelists give their general point of view of the matter from time to time. In Bina Borua's novel, the author's point of view is unmistakable in the description of the social forces affecting the mode of life of the peasants. To quote : " The entire southern bank of the Brahmaputra having been occupied by the people from Mymensingh, flood water ceased to come to this area. On the other hand, the Assam Bengal and the Sitghat Chaparmukh railways blocked the banks of the Kapili-Yamuna and the Kapili waters, finding no outlet, flooded and flushed out the villages in this area every year." ⁸ The author also gives his own point of view on how the cottage industries started declining in the competition with manufactured articles. Tarashankar also gives his own summary and point of view of the events : " Here the war tumbled down everything. What a damnable war have the English fought against the Germans. There have always been pain and suffering, but there have never been such pain and suffering as in the post war period." ⁹ Immediately after a dramatic dialogue, Panigrahi would add his summary and point of view of a situation. In a quarrel scene, for example, a dramatic dialogue of abusive language is followed by the author's comment : " How

7. *Tarashankar Rachanavali*, p. 147. 8. *Jiwanar Batat*, P. 116. 9. *Tarashankar Rachanavali*, P. 123.

could Harabou tolerate all this? When Baraju was not home, she too uttered a word or two occasionally, and then kept quiet. A word from Harabou was enough to make the younger daughter-in-law mad with anger."

The way in which the novelists authenticate a particular incident or happening also makes an interesting study. In *Jiwanar Batat*, for example, the rumour spreads that Dharani is going to marry an Ahom girl from the east and he would lose his caste. His cousin Sunada sends Manohar with the mission of breaking off the engagement on the lie that Dharani's mother is seriously ill. Manohar being a simple and innocent youngman, betrays the truth to Dharani. But to make sure that Dharani's would be father-in-law is not an Ahom, and a man having a social status. Manohar takes a personal stock of the situation. The novelist authenticates the caste and the social status of Bapuram Bora by looking at the situation from Manohar's point of view: "The compound is spacious. It occupies a pura of land. It is a whitewashed house with a masonry plinth. It resembles the tinned bungalows of clerks and lawyers in the towns"¹⁰

Tarashankar has his own way of authenticating a fact. Looking at the Chandimandap through the eyes of Debu, the author says: "Once this Chandimandap was the heart of the village, the centre of the life force. Religious rituals, festivals of merry-making, annaprasana, marriages and shradhas-all these were held

here"¹¹ In a changed situation, the Chandimandap does not mean to the villagers as much as it did in the past. But to convey the idea of changes symbolically through the dwindling condition of the Chandimandap, its past glory has to be authenticated. Debu's opinion alone is not enough to authenticate the glory. Debu's classmate Biswanath suggests that the Chandimandap should be converted to a co-operative bank. So, the novelist depends on the last wish of an old woman-Rangadidi or Rangapishi to authenticate: "At the time of death, you carry me over to this place [Chandimandap] and make me sleep"¹²

About the novels of Tarashankar, it has been said: "The conflicts between agriculture and machine civilization, the unequal competition between agrobased economy and industrial policy, the conflict between the business community and the feudal lords, the rebellion of the individual against village administration, reformation and values-all these changes have been painted in the novels of Tarashankar."¹³ The author further states that the picture of the total man, living nature and rapid social changes have made Tarashankar the chronicler of the time. In the words of Prof. Srikumar Bando-padhyaya, Tarashankar's vision of the past does not cease with articulating the decadence of feudalism and change but discovers the mystery of social awareness emanating from spiritualism. In the words of Tarashankar himself, "..... justice, morality and truth for which revolution

10. *Jiwanar Batat*, p. 67. 11. *Tarashankar Rachanavali*, p. 172. 12. *Ibid*, p. 181.

13. Dr. Arun Kr. Mukhopadhyay, *Kaler Pratima*, p. 22

is wanted, originate from faith in God."¹⁴ Nyayratna tells Debu the last part of the story about the Brahmin who lost his wife and children for saving the Salegram stone. Debu's wife and the child died of cholera. The story ends with God revealing Himself to the Brahmin. The story is a parallel to the actual incidents in Debu's life. Towards the end of the novel, the author comments: "He [Nyayratna] would not live long. But his memory and the ideals would be born anew."¹⁵ Tarashankar is loyal to idealism, heritage, spiritual reformation, his social consciousness and humanism, but his scepticism and doubt are those of modern man.

All the three novels are realistic and faithful pictures of rural life in three states of India. About the novel of Mr. Panigrahi it is said: "*Matira Manisha* invokes an intimate portrait of Oriya rural life. Characters such as Baraju, Chhakadi, Harabou (Baraju's wife) Netramani (Chhakadi's wife). Hari Mishra and Dharama, a Bauri (an untouchable) have almost become archetypal."¹⁶ In *Matir Manish* as in *Ganadevta*, the rural life that is beginning to change has been

influenced by the feudal land lords. In *Jiwanar Batat*, however, there is no feudalism and life begins to change due to immigration, flood, arrival of manufactured goods in the market and the non-cooperation movement. About Panigrahi's novel it is stated: "In the pre-independence period a handful of novels like *Matir Manish* of Kalindi Charan Panigrahi ... could be considered as landmarks in Oriya fiction."¹⁷ The other two novels also occupy very important places in their respective literatures. The Assamese novel is considered the greatest of the novels written so far in Assamese

Third person narrative of an omniscient author, dramatic dialogues and situations, changing point of view, creation of ironical situations, a fine sense of humour (felt especially in *Jiwanar Batat*) simplicity of narration, thoughts and felt emotions, a realistic and faithful documentation of the details to mirror up the entire social life, concern at the lot of the suffering and toiling masses etc, are some of the common features of the three novels. There are many features common to make them three major Indian novels. ★

14. Quoted in *Kaler Pratima*, p. 23.

15. *Tarashankar Rachanavali*, P. 369.

16. *Modern Indian Literature: An Anthology*, Chief Editor K. M. George, Vol. I, P. 776.

17. *Indian Literature since Independence*, ed. K. R. Srinivasa Iyengar, P. 207.

Attitudes

—Bidhan Sinha

B. A. 3rd year

The winner is always a part of an answer
The loser is always a part of a problem.
The winner always has a programme
The loser always has an excuse.
The winner Says, "Let me do it for you"
The loser Says, "That's not my job."
The winner sees an answer for
every problem
The loser sees a problem for
every answer.
The winner Says "It may be
difficult but possible"
The loser Says, "It may be possible
but it is too different."
When a winner makes a mistake,
he says "I am wrong."
When a loser makes a mistake, he says
"It wasn't my fault"
A winner goes through a problem—
A loser goes around it and never
gets past it.
A winner Says "I am good but not as
good as I ought to be"
A loser Says "I am not as bad as a
lot of other people"
So let us all strive to be winners. *

"To read without reflecting is like eating without digesting." —Edmond Burke.

"If you wish success in life, make perseverance your bosom friend, Experience your wise counsellor, caution, your elder brother, and Hope your guardian genius." —The Vanderbilts and their fortunes.

"When you think of yesterday without a regret and of tomorrow without a fear, you are on the road to success." —Walt Mason.

Feelings

—Bidhan Sinha

B. A. 3rd year

Sunrise and sun set
Both seem the same
But are different,
When you do bad and when you teach bad
Both seem to be different
But are the same.
Human beings and animals
Both seem different
But are the same.
When breeze touches me and make me cool
What I feel, what I feel
Oh: it's just impossible to reveal
When buds sprout and flowers bloom
What I feel, what I feel
Oh: it's just impossible to reveal
When all will become humans
and love humans
Why do I feel It's an impossible dream. *

সোণাৰি মহাবিদ্যালয় ৰূপালী জয়ন্তী উদ্‌যাপন সমিতিৰ বিষয়ববীয়াসকল

৬, ৭ আৰু ৮ জানুৱাৰী, ১৯৯৬

মুখ্য পৃষ্ঠপোষক— সৰ্বশ্ৰী শৰৎ বৰকটকী, বিজয় কৃষ্ণ সন্দিকৈ, পৰন সিং ঘাটোৱাৰ, তৰুণ গগৈ,
ভদ্রেস্বৰ বৰগোহাঁই, দিলেশ্বৰ তাঁতী।

পৃষ্ঠপোষক— সৰ্বশ্ৰী জগত বৰঠাকুৰ, ভি, দি, বাৰ্মা, এইচ্ এচ্ মান, জানকী নাথ সন্দিকৈ,
ডি, এম, দধিচ, এম্, এন্, গগৈ, মিঃ আহলুৱালিয়া।

উপদেষ্টা— সৰ্বশ্ৰী বিষ্ণু প্ৰসাদ দত্ত, পি, কে ৰাজখোৱা, বমানন্দ ফুকন, বিষ্ণু তাঁতী, ভাৰবীৰাম
বৰুৱা, সত্য তাঁতী, গদা চুতীয়া, প্ৰহ্লাৎ কুমাৰ সিংহ, ভদৰাম গগৈ, ডিম্বেশ্বৰ গগৈ, বিপিন
দত্ত, খগেন্দ্ৰ নাথ দত্ত, বোহিনী বৰা, গিৰিণ ৰাজখোৱা, মঃ নেচাৰ আহমেদ, শচীন্দ্ৰ নাথ শৰ্মা,
ফটিক বৰঠাকুৰ, সুভাস সেন, জীৱেন্দ্ৰ কুমাৰ শইকীয়া, স্মিতাক্ষী বৰুৱা, ভাস্কৰ পেণ্ডু,
মহকুমা আৰক্ষী বিষয়া (চৰাইদেউ) ভাৰপ্ৰাপ্ত বিষয়া (সোণাৰি থানা)

সভাপতি— শ্ৰীকনক বৰুৱা

কাৰ্য্যকৰী সভাপতি— শ্ৰীবংশীধৰ শ্যাম

উপ-সভাপতি— সৰ্বশ্ৰী বিবোচন ছুৱা, প্ৰভাত বৰগোহাঁই, ছলল বৰগোহাঁই, দিলীপ গগৈ।

সম্পাদক— শ্ৰীগোলাপ বৰগোহাঁই

সহকাৰী সম্পাদক— সৰ্বশ্ৰী সুৰেশ দাস, বিনন্দ মহন, চেণীৰাম কলিতা।

কাৰ্য্যালয় সম্পাদক— শ্ৰীঅৰ্পণ কুমাৰ বৰুৱা

সদস্যসকল— সৰ্বশ্ৰী তিলকান্ধ বৰুৱা, নোমেশ শ্যাম, সুখময় দে, গুণগোবিন্দ বৰকাকতী, বদন বৰা,
হেৰম্ব প্ৰসাদ ভূঞা, মহেশ গছকা, জাকিৰ হুছেইন, ৰামলাল আগৰৱালা, সোমেশ্বৰ গগৈ,
নাৰায়ণ দে, দিলীপ দে, আৰ্ত্তী কন্ঠাক, ছৰ্গেশ্বৰ বৃঢ়াগোহাঁই, ৰঞ্জন গগৈ, অৰুণ গগৈ,
তপনজ্যোতি গগৈ, পূৰ্ণানন্দ ফুকন, ঠানু মহন, জ্যোতি প্ৰসাদ বৰুৱা, ডাঃ প্ৰফুল্ল বৰা,
ডাঃ অতুল ৰাজখোৱা, ডাঃ কমল কোঁৱৰ, ডাঃ কমল বৰা, জ্ঞান সিং, জীৱ গগৈ, এ, আজিম

বৰা, যুৱ বৰুৱা, ইন্দ্ৰজিত গগৈ, নৰেন ৰাজখোৱা, ৰূপেন গগৈ, কনীন্দ্ৰ নাথ কাকতী, মদন
কুমাৰ তাঁতী, উপেন ফুকন, শাস্তালাল আগৰৱালা, আলটাব হুছেইন, জিতেন নন্দী, ফণী
গগৈ, চাক শইকীয়া, পুলিনা দত্ত, সুকুমাৰ বৰুৱা, কীৰ্ত্তি বৰুৱা, কামাখ্যা প্ৰসাদ বৰুৱা
চন্দ্ৰ দাস, বেহু বৰা, প্ৰফুল্ল বৰঠাকুৰ, মানবীৰাম বৰুৱা, উষা হাজৰীকা, জয়ন্তী গগৈ, মলং
আলি, চিত্ত পাল, যতীন বৰগোঁহাঁই, ভৰত বৰা, নিৰ্মল শইকীয়া, মাখন গগৈ, খগেন তামুলী,
তীৰ্থ গোস্বামী, প্ৰিন্স দত্ত, আলিম আহমেদ, চাকাজুল হুছেইন, যোগেন হুৰৰী, কুল গগৈ,
জ্যোতিষ গগৈ, পৰিত্ৰ দত্ত, ডাঃ ৰাজেন গগৈ, ডাঃ পিঃ কেঃ শ্যাম, ডাঃ পল্লৱ মহন্ত, ডিব্বেশ্বৰ
বৰা, টংকেশ্বৰ লাহন, ডিব্ব বৰা, নাৰায়ণ শুট্টাচাৰ্য্য, মনজিৎ গগৈ, বিপিন শৰ্মা, কল্যান ফুকন,
বিমান বৰগোঁহাঁই, তুলাৰাম ফুকন, প্ৰশান্ত ওজাফুকন, চিত্ৰ বৰা, উজ্জল বৰা, দিলীপ গগৈ,
উত্তম শৰ্মা, দীপক শৰ্মা, ঘন ৰাজকোঁৱৰ, প্ৰিয়তোষ চাকমা, হৰেণ গগৈ, গোবিন ৰাজকোঁৱৰ,
পীতাম্বৰ গগৈ, দেবেশ্বৰ গগৈ, নিত্যা বাইলুং, তপন গগৈ, দেবেন চেতিয়া, লক্ষী বাইলুং, ক্ষেত্ৰ
মহন, নোমল বৰুৱা, অনন্ত বৰগোঁহাঁই, বিজ্ঞাধৰ বৰগোঁহাঁই, মলিন নন্দী, মণি গগৈ, আক-
তাবুল হুছেইন, দেবেশ্বৰ বৰবৰুৱা, পুণেশ্বৰ দিহিকীয়া, মুনি বৰুৱা, সুনীল বৰা, ঠানেশ্বৰ গগৈ
প্ৰবীন গগৈ।



সোণাৰি মহাবিদ্যালয় ৰূপালী জয়ন্তী উৎসৱলৈ শুভেচ্ছাৰে—

O
I
L

অইল ইণ্ডিয়া লিমিটেড
ডুলিয়াজান, ডিব্ৰুগড়

সোণাৰি মহাবিদ্যালয় ৰূপালী জয়ন্তী উৎসৱৰ সফলতা কামনা কৰি
আন্তৰিক শুভেচ্ছাৰে—

AGCL

অসম গেচ কোম্পানী লিমিটেড

ডুলিয়াজান, ডিব্ৰুগড়

অপৰূপ প্ৰিণ্টাৰ্চ, যোৰহাট-১